時報

民國二十年八月九日 星期日

今天三張售大洋三分二厘

今日圖畫時報閱者注意

第九千六百八十七號

中華郵政特准掛號立券認為新聞紙類

上海四馬路中 大東書局

創業十五周紀念

大贈券兩個月

是十五年來 第一次驚人壯舉！

購書滿洋五角 贈實洋書券一角

購書滿洋一元 贈實洋書券二角

購滿五元 贈實洋書券一元 紀念日記一册

購滿十元 贈實洋書券二元 十五週紀念册 一本

上列辦法，祇以下列本版圖書爲限，如購外版圖書，特價書，預約書，教育用品，應用文具，及預定雜誌繳付法律函授學社學費等，每滿實洋一元，贈書券一角，每滿實洋五元，贈書券五角，

比平時買書——至少要便宜百分之卅

購大批教本及參考用書此時最最合算

折扣 △實洋◎八折○七折■六折□五折

期限 八月一日起九月卅日止外埠函購郵戳爲憑

購書滿洋十元，贈紀念册一册，但[illegible]以[illegible]為止。

同時舉行 各分局特約

南京太平路大東書局　南昌中山路大東書局　北平琉璃廠大東書局　徐州大同街大東書局　天津大胡同大東書局　杭州保佑坊大東書局　漢口大東書局　汕頭至平路大東書局　哈爾濱正陽大街大東書局　濟南西門大街東方書社　長沙南陽街大東書局　安慶龍門口大新書社　成都總府街大東書局　常州前大街大東書局　揚州校場大東書局

法令彙編

- ■國民政府現行法規彙編　精裝二册　平裝十册　三元　四元
- ■國民政府五院組織法　一册　一角
- ■中華民國刑法　一册　三角
- ■中華民國刑事訴訟法　一册　三角
- △廠規彙編　二册　八角

訴訟狀式

- ○訴訟程序狀式大全　精裝一册　平裝四册　一元四角　一元
- ○全國律師民刑訴狀彙編　精裝二册　平裝十二册　四元　三元
- ○全國律師民刑新編訴狀　精裝一册　平裝六册　二元五角　二元
- ○評註標點民刑書狀　精裝一册　平裝四册　一元六角　一元二角

教育學

- ○文字教授改良論　一册　五角
- ○道爾頓制詳解　一册　四角

史地

- ○史學常識　一册　二角
- △歷史動力論　一册　七角
- △社會科學與歷史方法　一册　一元
- △訂續讀史論略　一册　四角
- ○標點史通削繁　二册　七角
- ○標點文史通義　二册　[illegible]
- ○中國歷代大事記　一册　五角
- ■黨國偉人軼事　一册　八角
- □孫中山先生小史　一册　八分
- □蔣介石先生小史　一册　一角
- ■伍廷芳軼事　一册　三角
- △江蘇人文地理　一册　六角
- △滿蒙問題　一册　一元
- △西藏問題　一册　六角
- △雲南問題　一册　四角
- △新疆問題　一册　五角

地圖

- ■中華新形勢大地圖　一册　[illegible]
- ○審定最新中華形勢一覽圖　一册　[illegible]
- ○審定最新世界形勢一覽圖　一册　[illegible]
- ○袖珍中國地圖　一册　[illegible]
- ○簡要中國新地圖　一册　[illegible]
- △新測南京城市地圖　一册　三角
- △新測杭州西湖全詳圖　一册　三角

游覽

- △常熟東游日記　三册　二元
- △太湖大觀　一册　一元
- ○國內旅行日記　一册　五角
- ○蘇州游覽指南　一册　四角
- △普陀游覽指南　一册　五角
- △怎樣的游西湖　一册　三角
- △湖上話　一册　五角
- △西湖叢勝記　一册　四角
- △西湖探勝　一册　四角
- △三色版西湖風景　一册　四角

科學

- ○進化論概要　一册　六角
- ○人類的起原和分布　一册　[illegible]
- ○神奇的天地　一册　[illegible]
- ○筆算入門　一册　[illegible]
- ○珠算入門　一册　四角
- ○實用商業珠算全書　二册　[illegible]
- ○胡定安公衆衛生言論集　一册　五角
- ○化病夫爲壯夫　一册　六角
- ○實用記憶法　一册　[illegible]
- ○結婚前後之衛生　一册　[illegible]
- ○節育之理論與方法　一册　四角

圖畫

- △三色版王濟遠油畫集　一册　一元
- ○水彩畫臨本　四册　每册四角
- △水彩畫教本　三册　每册五角
- ○水彩畫百法　四册　[illegible]
- ○水彩畫風景寫生法　一册　七角
- ○鉛筆畫臨本　一册　七角
- ○鋼筆畫臨本　三册　[illegible]
- ■兒童圖畫　四册　一元
- ○學畫初步　四册　六角
- ○毛筆畫百法　一册　三角
- [illegible]　一册　六角

醫學

- ○學醫初步　一册　六角
- ○助產婦學　二册　[illegible]
- ○實用急症救治法　一册　六角
- ○男女秘密病預防法　一册　[illegible]
- ○最新肺癆病療養法　一册　三角
- ○中西合纂外科大全　一册　[illegible]
- ○中西合纂婦科大全　一册　[illegible]
- ○中西合纂幼科大全　一册　[illegible]
- ○通俗醫言六〇六　一册　八分
- ○通俗醫言避孕法　一册　八分
- ○通俗醫言花柳病　一册　八分
- ○病人看護法　一册　[illegible]
- ○當代名醫驗案類編　一册　四角
- ○全國名醫驗案類編　八册　六元
- ○明世宗本嬰童百問　二册　七角
- ○新纂兒科診斷學　二册　六角
- ○錢氏兒科案疏　二册　六角
- ○沈氏女科輯要箋疏　二册　八角
- ○新增時病論　四册　一元
- ○長壽秘訣　一册　[illegible]
- ○古今名醫方論類編　八册　[illegible]

體育

- ○服氣圖說　一册　三角
- ○坐功延年圖說　一册　二角
- ○卻病延年十二圖掛圖　一册　二角
- ○八段錦體操掛圖　一册　四角
- △易筋經掛圖　一幅　二角
- △女子八段錦舞　一幅　三角
- △華陀五禽戲圖　一幅　四角
- △形意拳譜五綱七言論　一册　六角
- ○十二路潭腿對打掛圖　一幅　六角

攝影

- △實用攝影術　一册　九角

音樂手工

- ■小學唱歌集　二册　四角
- ○玩具製造法　一册　四角
- ○果實模造法　一册　二角
- ○紙盒製造法　一册　三角
- ○花燈製造法　一册　三角
- ■摺紙手工圖說　一册　[illegible]
- ■剪紙手工圖說　一册　[illegible]
- ■五彩兒童紙型玩具　四册　八角

書畫

- ○人體寫生法　一册　[illegible]
- ○實用圖案畫法　一册　四角
- ○吳友如真蹟人物畫集　一册　[illegible]
- ○吳友如真蹟名勝畫集　一册　[illegible]
- ○吳友如真蹟仕女畫集　一册　[illegible]
- ○吳友如真蹟花草畫集　一册　[illegible]
- ○吳友如真蹟百鳥畫集　一册　[illegible]
- ○吳友如真蹟百獸畫集　一册　[illegible]
- ○珂羅版吳昌碩畫譜　二册　[illegible]
- ○錢吉生畫譜　一册　五元
- ○扇面畫譜大觀　一册　一元
- ○近世一百名家畫集　一册　[illegible]
- ○近代名書大觀　二册　[illegible]
- ○名畫選粹　四册　一元

戲劇

- ○曲海總目提要　十六册　十五元
- ○中國戲曲概論　一册　[illegible]
- ○戲學彙考　精裝十二册　平裝六册　[illegible]
- ○菊部叢談　一册　八角
- ○二簧尋聲譜　二册　一元
- ■戲曲指南　[illegible]
- ■戲考　四册（第一二册）　每册六角
- ■風琴京調曲譜大觀　四册　每册[illegible]
- ■胡琴京調曲譜大觀　四册　每册[illegible]
- ■皮黃鑼鼓秘訣　一册　四角
- ■風琴胡琴小調大觀　一册　六角
- ○時調曲譜大全　一册　六角
- ■中國絲竹指南　一册　四角

兒童讀物

- △上海市十七年罷工統計報告　一册　[illegible]
- △上海市十七年下半年勞資糾紛統計報告　一册　[illegible]
- △上海市工資指數之試編　一册　[illegible]
- △廠規彙編　二册　八角
- ■新文庫新讀本　八册　四角
- ■新新教本　四册　[illegible]
- ■作文新教本　[illegible]
- ■故事讀本　[illegible]
- ■尺牘文範　[illegible]
- ■新詩歌　[illegible]
- ■新故事　[illegible]
- ■新藝術　[illegible]
- ■新手工　[illegible]
- ■新博物　[illegible]
- ■新幼稚園話　[illegible]
- ■兒童遊戲　[illegible]
- ■兒童劇本　[illegible]
- ■兒童謎語　[illegible]
- ■兒童笑話　[illegible]
- ■兒童詩歌　[illegible]
- ■兒童謎語　[illegible]
- ■兒童作文範　[illegible]
- ■兒童識字法　[illegible]
- ■兒童書法　[illegible]
- ■兒童圖畫　[illegible]
- ■兒童讀物　[illegible]
- ■兒童四書話　[illegible]
- ■兒童孝經　[illegible]
- ■二十四孝白話　[illegible]
- ■中國故事　[illegible]
- ■繪圖兒童課本　[illegible]
- ■新識字方　[illegible]
- ■彩圖識字　[illegible]
- ■兒童旅行記　[illegible]
- ■五彩兒童紙型玩具　四册　八角

民衆讀物

- ○平民常識課本　一册　一角
- ○黨義課本　一册　[illegible]
- ○公民課本　一册　[illegible]
- ○自然課本　一册　[illegible]
- ○社會課本　一册　[illegible]

字典辭典

- ■殿版影印袖珍康熙字典　六十册　十元

跳舞

- △戲劇月刊第一卷彙編　十二册　四元
- △戲劇月刊第二卷彙編　十二册　四元
- ○交際跳舞術　一册　一元
- ■跳舞指南　一册　八角
- ■舞侶　一册　五角

軍事

- △國民軍事學　一册　[illegible]
- △國防與物資　一册　[illegible]
- △戰後世界各國之軍備　一册　六角
- △大戰後歐陸軍務之一瞥　一册　九角
- □軍事學問答　一册　三角

勞工

- △中國工人勞動運動研究　一册　八角
- △國民黨勞工政策的理論與實際　一册　六角
- △國際勞工立法　一册　一元
- △中國勞動法之理論與實際　一册　[illegible]

實業

- △商業常識　一册　六角
- ○實用商業珠算全書　二册　[illegible]
- ○職業入門　一册　四角
- ■銀行學　一册　四角
- ■商店簿記法　一册　三角
- ■商店經理法　一册　二角
- ■白手成家術　一册　五角
- ○平民生財第一奇書　一册　二角
- △龍華桃　一册　[illegible]

碑帖

- ■習字速成法　一册　[illegible]
- ○顏魯公大麻姑仙壇記　一册　七分
- ○顏魯公多寶塔　一册　七分
- ○蘇東坡醉翁亭記　一册　七分
- ○褚遂良聖教序　一册　七分
- ○柳公權玄秘塔　一册　七分

應用文

- ○軍用公文作法　一册　[illegible]
- ○現代公文作法　一册　[illegible]
- ○國民公文程式大全　四册　[illegible]
- ○政府公文程式大全　一册　[illegible]
- ○分類應酬文匯　一册　[illegible]
- ■分類新撰酬世大全　十二册　[illegible]
- ○分類古今巧對大觀　一册　[illegible]
- ○簡便作聯法　一册　[illegible]
- ■百科常識問答　三册　[illegible]

字典

- ○註音詳解學生新字典　精裝一册　平裝一册　[illegible]
- ■新體實用學生字典　一册　[illegible]
- ■中華新字彙　一册　二元
- ○尺牘成語辭典　精裝一册　平裝三册　縮本一册　一元四角
- ○學生辭典　一册　[illegible]

尺牘

- ○尺牘成語辭典　[illegible]
- ○交際大全尺牘　精裝大本二册　小本二册　[illegible]
- ○詳註分類尺牘大全　一册　[illegible]
- ○分類商業尺牘　一册　[illegible]
- ○註解通俗簡易尺牘　一册　四角
- ○新註解秋水軒尺牘　一册　[illegible]
- ○新註解雪鴻軒尺牘　一册　[illegible]
- ○新註解小倉山房尺牘　一册　[illegible]
- ○註音文正公家書　一册　五角
- ○註音左文襄公家書　一册　八角
- ○學生尺牘新範　一册　七角
- ■初級小學尺牘新範　一册　六角
- ■小學生尺牘　一册　[illegible]
- ■高級小學生新尺牘　一册　[illegible]
- ■新女子尺牘　一册　[illegible]
- ■言文對照商業尺牘　一册　[illegible]
- ■新體兒童白話尺牘　一册　[illegible]
- ■新體女子白話尺牘　一册　[illegible]
- ■新語體白話尺牘　一册　[illegible]
- ■國語信札　一册　[illegible]
- ■繪圖寫信初步　一册　[illegible]
- ■書信百法　一册　[illegible]
- ■言文合璧寫信指南　一册　[illegible]
- ■駢體賀年尺牘　一册　[illegible]
- ■普通賀年尺牘　一册　[illegible]
- ■英文信札　一册　[illegible]

筆記

- ○何紹基前後赤壁賦　一册　七分
- ○歐陽詢九成宮　一册　七分
- ○趙松雪皇甫君碑　一册　七分
- ○趙松雪大成殿記　一册　七分
- ○王羲之樂毅論　一册　七分
- ○鍾可大黃庭經　一册　[illegible]
- ○趙松雪洛神賦　一册　[illegible]
- ○文徵明飛雪先生行狀　一册　八分
- ○劉石庵[illegible]　一册　一元
- ○蘇東坡三門記　一册　二角
- ○趙文敏大字法帖　一册　二角
- ○呂留良家書真蹟　一册　四角
- ■三希堂法帖　廿二册　十元

偵探小說

- ○世界名家偵探小說集　三十四册　[illegible]
- ■亞森羅蘋案全集　廿四册　十元
- ■福爾摩斯新探案全集　一册　[illegible]
- ■五福船　一册　[illegible]
- ■窗外人　一册　[illegible]
- ■空房上語　一册　[illegible]
- ■鐵聲機　一册　[illegible]
- ■留聲機　一册　[illegible]
- ■金窟秘密　一册　[illegible]
- ■大澤術　一册　[illegible]
- ■催眠術　一册　[illegible]
- ■第三隻手　一册　[illegible]
- ■爆裂彈　一册　[illegible]
- ■空中盜　一册　[illegible]
- ■紅雪姻　一册　[illegible]
- ■秘密錦囊　一册　[illegible]
- ○匣中燈　一册　[illegible]
- ○白室記　一册　[illegible]
- ○雙雄門智記　一册　[illegible]
- ○東方福爾摩斯探案　一册　[illegible]
- ○東方亞森羅蘋探案　一册　[illegible]
- ○霍桑偵探家庭　一册　[illegible]
- ○貝克偵探案　一册　[illegible]
- ○偵探之友　一册　[illegible]
- ○中國最新偵探案　一册　[illegible]
- ■偵探世界　一册　[illegible]
- ■箱屍　一册　[illegible]
- ■顯微鏡下　一册　[illegible]

社會小說

- ○上海春秋　八册　一元
- ○甲子絮譚　二册　[illegible]
- ○如此上海　三册　[illegible]
- ○荒唐夢　六册　[illegible]
- ○春水微波　四册　[illegible]
- ○如此江湖　二册　[illegible]
- ○賸粉殘脂錄　四册　[illegible]
- ■留東外史補　二册　[illegible]
- ■政海　二册　[illegible]
- ■新林外史　二册　[illegible]
- ■頑童回頭記　一册　[illegible]
- ■短篇社會小說大觀　四册　[illegible]
- ■社會小說集　一册　[illegible]
- ■中國鴛鴦錄　二册　[illegible]
- ■學海師鏡　一册　[illegible]
- ■社會新浦濤　三册　[illegible]
- ■歌門紅淚　四册　[illegible]
- ■倡門[illegible]　一册　[illegible]

俠情小說

- ○南北十大奇俠傳　五册　三元
- ○綠林怪傑　二册　[illegible]
- ○俠骨恩仇記　二册　[illegible]
- ○傀儡人偶記　一册　[illegible]
- ○孤掌驚鳴記　一册　[illegible]
- ■俠盜查禄　一册　[illegible]

武俠小說

- ■俠女小海盜　一册　[illegible]
- ■中國俠女劍俠傳　一册　[illegible]
- □風塵劍俠傳　一册　[illegible]
- □雍正劍俠傳　一册　[illegible]
- □關東俠盜傳　一册　[illegible]
- □綠林復仇記　一册　[illegible]
- □管娘血記　一册　[illegible]
- □飛娘喋血記　一册　[illegible]

家庭小說

- ■家庭小說集　二册　九角
- ■家庭說庫　三册　九角

言情小說

- ○我們的情侶　四册　二元
- ○蘭因記　一册　二角
- ■戀愛之花　一册　四角
- ■秋心監牢　一册　四角
- ■春秋情影　一册　一元
- ■愛河浪　一册　一元
- ■頹婚　二册　五角
- ■言情小說集　一册　[illegible]
- ■情海新潮　四册　一元

倡門小說集

- ○倡門小說集　一册　六角
- ■鼠友背談錄　一册　[illegible]

教育小說

- ■斑竹痕　一册　四角

滑稽小說

- ■如意珠　一册　四角
- ■滑稽談話會　一册　[illegible]
- ■新笑林　一册　三角
- ■調笑錄　一册　三角
- ■短篇滑稽小說大觀　一册　六角
- ○寫意朋友　一册　[illegible]
- ■新西遊記　一册　五角
- ■滑稽世界　一册　三角

理想小說

- ■理想之美國　一册　三角
- ○魯濱遜漂流記　一册　三角
- ○兩條道路航記　一册　[illegible]
- ○理想世界　一册　五角

短篇名作彙選

- ■說月　一册　一元
- ■紫羅蘭集　一册　七角
- ■紫蘭小說集　一册　一元
- ■歐美名家小說集　一册　一元
- ○短篇小說選　一册　六角
- ■小說家　一册　四角
- ■別裁小說集　一册　六角
- ■說海精華　四册　[illegible]
- ■玫瑰花片　二册　[illegible]

標點舊小說筆記

- ○新式標點老殘遊記　一册　六角
- ○新式標點今古奇觀　一册　[illegible]
- ○標點水滸索隱　四册　[illegible]

紀念期內預定！ 大東書局出版的：六大雜誌

滿洋壹元贈實洋書券一角

滿洋五元贈書券五角紀念日記一册

滿洋拾元贈書券壹元紀念册一册

現代學生

創大東主編　等刊物之最多數高標準。是以指導學生生活和貢獻世界學術爲宗旨。並打破世界教授學生們的新生命。上海市的學術界學者和新學生、一般的讀者所最歡迎的

全年十册　每册一角半　預定全年一元半

學生文藝叢刊

凌善清主編　披露全國中大學高才生作品，選擇精華，適合學生心理的進步作品。研求學術之良友。業已出版三十六年，並有藝術三年不斷的中華學期刊

每册二角　全年四角　預定全年二元四角

社會科學雜誌

楊幼炯主編　提倡社會科學，介紹近代社會思想，以研究社會科學的最新建設之展望，以及文化運動事業之方法，注重各國社會的發展

全年十二册　每册三角　預定三元

科學月刊

方乘主編　介紹各國科學研究之新發明，由科學月刊社出版，自三卷起改歸本局發行，研究各種自然科學之原理及其應用

全年十二册　每册三角　預定三元

新家庭月刊

周瘦鵑主編　以家庭爲對象，需要提高生活興味，內容有許多實用文字，和藝術圖片等，包羅豐富。趣味濃郁，爲家庭現代家者必讀之作

全年十二册　每册四角　預定四元

戲劇月刊

劉豁公主編　披露名貴的戲劇腳本和劇照，指示以及愛好戲劇的人手一編的唯一批評刊物，是戲劇界的

全年十二册　每册四角　預定四元

●注意●本局今日所登書目，與八月一日不同●

完全國貨 堅美 双全的套鞋

最新發明 男·女·童孩 各式加跟套鞋

根據科學製造……穿了不滑不濕

註冊商標 KKK 三凱牌

本廠專製男女童孩各式套鞋以及橡膠用品最新發明加跟套鞋式樣美麗經久耐用並請科學專家參照各國出品之優點再加極長時間之研究與試驗始克成功故不滑不溼冠絕一時可稱後來居上堅美雙全的套鞋尚望愛國同胞源源賜顧不勝感荷

上海大德橡膠製造廠謹啓

廠址：上海美租界昆明路底

總發行所 徐福記 法租界民國路 電話一五八〇二　永豐協 城內障川街六十六號　恒昌泰 英租界大馬路 電話一八八一二

小東門 福安公司 從新佈置

特別大減價廿五天 八月九日起

◉綢緞布疋 顏色鮮艷 花樣趨時 日常用品 應有盡有 式備中西

本公司各部換裝最新式玻璃櫃檯從新佈置綢緞疋頭部因原有地位不敷應用改遷二樓大加擴充全公司氣象煥然一新現佈置業已就緒特舉行大減價念五天並略備贈品藉答、各界人士閨閣名媛源源賜顧之盛意倘荷 惠臨參觀無任歡迎之至

二樓(綢緞洋貨)疋頭部大減價犧牲各種旗料五千餘件每件由五角起至一元五角

其餘各貨特別削碼賤售承蒙光顧竭誠歡迎

營業時間 上午九時至下午八時半 星期日上午十時至下午八時半

江寧六縣公所 江寧六縣同鄉會

敬啓者本年霪雨爲患江寧六縣地方同時受災情況極重迭准江寧江浦六合句溧高等縣報告災情非常關桑梓災賑不忍漠視本公所本同鄉會特於本月九日下午四時在公所開聯席會議討論救濟方法除另函通請外特再登報通告務祈各同鄉父老兄弟推念家鄉被災待救情切準時蒞臨共圖協濟無任切盼

中華書局特別啓事

本月六日上海市出版業工會來函要求七日下午提早放工一小時半以便開會敝局當於七日早十時函覆詢問範圍該工會未予答覆遽於午後三時擁來多人封鎖總廠前後門强驅員工離工作場所至空地開會種種情形業於七日晚通電在案八日蒙 市社會局 市商會派員覆勘證明紛亂損失狀況並承 市社會局訓令明日務必仍行照常開業靜候本局核辦云云敝局遵即召集董事會議定於本月十日即星期一午前起先行照常工作特此佈告伏希 公鑒

上海市出版業工會緊要通告第一〇一號

本會中華書局事務所昨日下午四時舉行會員大會市黨部暨市政府社會局均派代表出席指導法律手續已極完備乃該局資方竟敢無視黨政且復擅行停業蹈十六年以來資方破壞工運之故技藉以威嚇工人究其用心無非希圖破壞工會組織本會除呈請 市政府社會局嚴令制裁外並迭函資方促其覺悟即日復業其所有停工期內工資應由資方完全照給凡我 會員希各安心加緊團結本會自當盡完全保障責任此佈 全體會員公鑒

上海市出版業工會中華書局分事務所成立公告

啓者本會中華書局分事務所業經八月七日下午四時舉行會員大會正式成立並當場選舉王濟平梅雨金李鴻毅陶賢貴鍾森林黃竹汀錢經武徐一帆顧金初等九人爲幹事朱金魁金梅卿金恩溥徐本大四人爲候補幹事即由市黨部代表吳家澤同志市社會局代表顧炳元同志監督就職旋舉行首次幹事會議出版業工會代表陳宜人王文華出席指導組織幹事會即日開始工作除呈報市工會轉呈黨政機關備案外特此公告

市出版業工會中華書局分事務所啓 二十年八月九日

市出版業工會常年法律顧問 唐鳴時 桂裕 大律師

上海市出版業工會世界書局分事務所公告

啓者本會世界書局分事務所業經八月八日上午八時舉行會員大會正式成立並當場選舉張思根倪光明張文斌翟谷振洪中麟許志傑蘇雲俠陳寧廷顧杏根等九人爲幹事李滌新吳元甲張俊濤吳林渡等四人爲候補幹事即由市黨部代表吳家澤同志市社會局代表顧炳元同志監督就職旋舉行首次幹事會議出版業工會代表陳宜人王文華出席指導組織幹事會即日開始工作除呈報市工會轉呈黨政機關備案外特此公告

市出版業工會世界書局分事務所啓 二十年八月九日

姚永勵律師受任殷琴那東方煙廠常年法律顧問啓事

茲據上開當事人委任常年法律顧問嗣後如有侵害上開當事人[illegible]及仿造僞造該廠出品老美女商標慧星商標與其他一切商標專利權者本律師當依法盡保障之責此佈

事務所香港路四號銀行公會二樓 電話一六〇五八

姚永勵律師代表殷琴那東方煙廠對於商標緊要聲明

據當事人殷琴那東方煙廠代表聲稱敝廠於本年七月廿六日將實業部訴願決定書登報披露未將敝公司錄登字樣書附啓事末段亟應追補聲明爲特委託 貴律師代爲登報聲明又敝廠所出商標問題有美商雪茄煙製造廠者出而爭執歷經商標局一再評定復經實業部對於對方之訴願最後之決定書吾方權利均經歷次確認無疑雖對方又向上級機關訴願但實業部之訴願決定書未經變更即敝廠權利仍屬確定無疑市上銷售商號自應特別注意知所取捨茲恐尚有未明真相者應請貴律師合併代表聲明如有銷售侵害敝廠商標之雪茄煙者應請貴律師依法起訴等語前來據此合亟代表登報聲明至希公鑒

事務所香港路四號銀行公會二樓 電話一六〇五八

全國路市展覽大會入場券

開始發售 每張一元

本會定於九月十二日起至十月二日止在上海貝當路舉行凡購券諸君均有得下列贈品之希望

㈠八汽缸六十七號別克大轎車
㈡新式華麗福特轎車
㈢小馬立師轎車
㈣價值一萬元之各種名貴贈品
㈤享受各種高尚遊藝中西雜耍之權利

中華全國路市展覽大會謹啓

售券處 仁記路十六號二樓本會辦公處 南京路二十四號二樓惠斯洋行

施德之遷移報告

敝號神功濟衆水批發所現已由日新里遷往南京路保安司徒廟即虹廟對面與光緒舊址營業從此可免外省來滬採辦神功濟衆水之貴客有找尋不着小號之顧客煩勞跋涉[illegible]驗綱疾丸與氣散喘脚藥水等始創發明神功濟衆水人

施德之謹啓

蔣光鼐啓事

光鼐前在軍次染恙[illegible]醫院診治頃已全癒出院後體極虛弱遵醫之囑謝絕賓客俾得靜養惟聞滬上各小報載有謂粵方秘密派人來滬與光鼐協商赴粵等語又英文大美晚報載蔣氏此次赴粵係就粵方所畀之第二集團軍總指揮職並將入粵收拾舊部有所動作云云此等毫無價值之言閱之可哂光鼐一純粹軍人也祇知南京國民政府爲唯一之合法政府祇認蔣總司令爲全國軍人之唯一領袖而絕對服從之如有反對政府違兵諫叛者即爲光鼐之敵必掃除而滅之此爲光鼐之認識與主義不知更有其他也經此次啓事以後倘再有任意造謠者不獨誣蔑光鼐個人之人格且爲蓄意挑撥希圖助逆除由光鼐個人訴諸法律外政府定必予以嚴厲之懲處特此聲明敬希 公鑒

生財有道

古語有云、生財有道、人生之所以勞心勞力、大抵均爲此生財之故、然不得其道、往往妄費心力、本會之設、即爲大衆省其心力、而代之服務、如在本會儲蓄、既極穩固、又多機會、如今每月五萬元之第一特獎而外、又有第二特獎一個、一二三四等獎各五十五個、最先儲款各戶、期滿已收回成數之儲款、並得餘息、如是絕好生財之道、凡有意儲蓄者、請速來入會、此佈、

詳章函索即奉

上海法租界愛多亞路七號 萬國儲蓄會啓

修訂三版 內國公債要覽

本書所述內國公債種類、共計二十有餘、除詳列其發行條例、及還本付息之方法外、尚有統計表、顯示歷年以來、各債券市價之漲落狀況、精審透闢、足供投資家及經濟學者之參考、 每本實價大洋六角

發售處 上海寧波路五十號 上海銀行信託部 本埠及外埠各分行

寄售處 上海漢口路 華商證券交易所總務科

上海華商證券交易所召集第十九屆股東常會通告

本所依據章程第十六條定于民國二十年八月九日（星期日）下午二時在本所開第十九屆股東常會報告帳略並因理事監察人任期滿屆行選舉改選除查照股東名冊所列通信地址函送入場證選舉票等件以便股東攜帶入場與會外特再登報通告倘得遇知并自七月十一日起暫停過戶至股東會終了日止特此通告 附告凡持有股票掉換新股票仍照常辦理惟不得過戶

國立勞動大學通告

本校大學部新生……[illegible]

國立勞動大學通告

本校大學部登記各生第二次審核合格者姓名如下……[illegible]

教育部立案 澄衷中學校招生

（日期）八月廿八日上午准八時起（學級）高中秋始一二三年級初中秋試三年級及春始一二三年級（報名）八月十日起廿六日下午四時止（手續）報名者須繳最近半身四寸照片一張報名費（高中一元六角初中一元一角）（詳章）每本收回印費六分（校址）上海塘山路五號

教育廳立案 私立蘇州萃英中學校招生

（學額）除高中三年外各級均有餘額（考期）八月念六日（考試科目）黨義國文英文算學科學（報名）考期前來校試塡具報名單隨繳原校證書分數單最近四寸半身照相二張及報名費二元（章程）函索即寄詳章須附郵票四分（校址）閶門外義慈巷

江蘇省教育廳立案 私立蘇州晏成中學暨附小學部招生

（學額）普通科或商科高中一二年級初中一二年級……[illegible]

浙江省教育廳立案 吳興私立民德初級婦女職業學校招生

㊀本校編制分本科與補習科……[illegible]

南洋商業高級中學 女子高級中學 八月十七日招考

注意（一）本校早已在市教育局呈請立案手續……[illegible]

校長吳醒濂　教務長吳江冷博士　校董……[illegible]

湖州旅滬公學中學第五十學期招生

本校（管理年嚴密）插班（男學部）（舊生報到）八月十六日（新生試驗）八月十七日（開學）八月十六日（報名）即日起至……（學部）男學部北浙江路……女學部……

校長周由廑

上海市教育局備案 國華中學招男女生

本校本學期課程設備均遵教育部新標準施行新闢圖書館化驗室衛生處等……名額（高中部五十名初中部五十名）考科……期（八月……）章程函索即寄 校址……報名手續……

校長蕭遠

中法大學藥學專修科招男女生

㊀年級 本科一年級 ㊁資格 高級中學或同等學校畢業 ㊂報名 自八月六日起至二十日止……㊃考試日期及地點……㊄考試科目……

長褚民誼

上海民立女子中學校招生

（招考年級）高中一二三年級初中一二三年級及附屬小學各級（招考日期）八月二十五日上午九時（報名日期）自即日起至八月二十四日止……（報名手續）……（校址）西門中華路……

校長王蘇本當

上海市教育局核准 校董會立案 華東中學女子部招生

（科別）初中分普通科幼稚師範科商業專修科……（報名）即日起（考期）八月……

市教育局立案 中華女子體育學校招生

科別 （一）體育師範科 （二）幼稚師範科 （三）…… （四）……

報名即日起

考期 第一次八月十五日 第二次……

免考 ……

保送 ……

校址及章程 ……

校長……

上海市教育局立案 青年中學招生

本校高中普通科……高中普通科一二年級 商科一年級 初中一二三年級 後期小學……本校……考期八月二十一日……報名 即日起……霞飛路二三三號本校

校長陳錫華

國立音樂專科學校招生

班次 ……資格 ……報名 ……考試 ……詳章 ……注意 ……校址 ……簡章 ……

上海市教育局立案 校董會 智仁勇女校招生

本校……八月廿七日開學章程函索即寄

Trinity School For Girls

杜月笙啓事

鄙人年幼失學至今服務社會深感讀書之必要爰就棉力創辦私立正始中學本年秋季即行招生開課藉表區區興學之意云爾

私立正始中學招生

初中一年級	專收男生
高中普通科一年級	專收寄宿生
高中商業科一年級	簡章函索即寄

董事長杜月笙　校長陳群

校址 法租界善鐘路一一六號
報名處 四馬路華通書局
報名 七月念八日至八月十日止

市教育局立案 正風中學招男女生

本校定於八月十五日招考高中普通科商科一二年級師範科二年級及初中一二三年級新生及轉學生……

校長黃森

中國工藝學校招生

㊀名額 機械電機汽車飛機機械預科五科每科新生六十名……㊁資格……㊂報名處及考試地點……㊃報名手續及考試日期……㊄報名及考試科目……㊅校址……

財政部統稅署佈告

照得……[illegible]

京滬鐵路局懸賞緝拿行刺宋副院長之兇犯每獲一人賞洋二千五百元

七月念三日上午七時在上海北站行刺宋副院長之匪徒多人逃逸未獲本局為求迅速破獲兇犯起見茲特登報懸賞緝拿無論何人倘能通風報信因而緝獲兇犯並經訊實者每獲兇犯一人本局准給報信人賞金二千五百元特此通告

上海市社會局為萬國競豔大會事佈告

……勸告中華女子毋得參加明園萬國競豔大會以免自墮人格……[illegible]

大達銀行儲蓄部

本行儲蓄部辦理定期活期各項儲蓄存款遵照財政部定章會計獨立利息從優手續簡便如蒙惠顧無任歡迎

行址 上海北京路一〇四號　電話 六四二八九號

備有詳章承索即奉

宋拓善才寺碑

臨川碑帖中有六種難得者稱為六寶現全為日人購去此臨去之留影也定價大洋五元

上海望平街　南京太平街　有正書局啓

湖北水災急賑會通告

……[illegible]

注意預防霍亂

（一）不可吃生水及生水洒過的切開瓜果
（二）不可吃生水做的冰及生水做的荷蘭水，酸梅湯，冰淇淋等物
（三）不可吃蒼蠅叮過的東西，大家要認眞撲滅蒼蠅及蚊子
（四）在未生霍亂病之前應當趕快打霍亂預防針
（五）到本局或委託的各分處去打針不用化錢，有三十人以上的團體可請本局派醫打針不用化錢

上海市衛生局勸告

CHINA EDITION OF MACMILLAN TEXTBOOKS

1/2 Off List Price

麥美倫中國版本教科書大廉價

照原價對折發售

麥美倫中國版本教科書自發行以來，為全國學生節省無數金錢，備承各校教授推許採用，至為榮幸。茲當金價昂貴之時，更不惜重大犧牲，將中國版本再行廉價一律改照原價對折，按照國幣發售，機會難得，惠顧請速。另備廉價書目，索閱即贈。

（營業時間）上午九時至下午六時　星期日下午一時至六時

上海 商務印書館
發行所　西門分店　虹口分店

詞詮

□二版出書

硬紙面 一冊 一元八角
布面 一冊 二元九角

楊樹達編著　是作為楊氏數十年讀書得間之結晶品，治劉氏助字辨略、王氏經傳釋詞、馬氏文通於一爐，而以東西文法比較歸納，重行整理，不少新發明之處。其取材之宏富，分析之精細，尤能突過前修，誠文法書中極有價值之著作。

說文通檢（三版）二冊四角五分

校改 國音學生字彙……紙面（二三九版）一冊三角　布面（二九版）一冊六角

國音標準 白話詞典……方賓觀編（四版）一冊九角

康熙字典 石印本……（三〇版）六冊一元二角

商務印書館

商務印書館 重版文學書

文學研究會叢書

苦悶的象徵……廚川白村著 豐子愷譯（三版）一冊三角五分
孤雁……王以仁著（三版）一冊五角五分
人間的樂園……顧舜卿著（二版）一冊四角
小說彙刊……葉紹鈞等著（六版）一冊四角
慘霧……許傑著（三版）一冊九角
空山靈雨……落華生著（四版）一冊三角五分
瑪麗……歐陽溟著（三版）一冊三角

共學社叢書

藝術論……Tolstoy著 耿濟之譯（五版）一冊七角
辯論術之實習與學理……Ketcham著 戴傳賢譯（七版）一冊一元
復活……Tolstoy著 耿濟之譯（四版）三冊二元五角
貧非罪……Ostrovsky著 鄭振鐸譯（三版）一冊三角五分

一葉……王統照著（六版）一冊六角
河童……芥川龍之介著 黎烈文譯（二版）一冊五角
木馬……Antoine等著 李青崖譯（二版）一冊五角
慳吝人……Molière著 高真常譯（三版）一冊五角五分
人之一生……Andreyev著 耿濟之譯（四版）一冊五角
三姊妹……Tchekoff著 曹靖華譯（三版）一冊四角五分
新月集……Tagore著 鄭振鐸譯（五版）一冊二角五分

國學小叢書　詩經之女性的研究……謝晉青著（四版）一冊三角五分
中國八大詩人……胡懷琛著（四版）一冊三角
李杜研究……汪靜之著（二版）一冊六角
杜甫的詩裏的非戰思想……顧彭年著（二版）一冊四角
學生國學叢書　王安石文……諸東郊選註（二版）一冊九角

兒童文學研究……張聖瑜編（二版）一冊五角五分
歐洲文學入門（文學叢書）……顧鐘序譯（二版）一冊六角
中國文學辨正……胡懷琛著（二版）一冊三角
文章學初編……龔自知編（二版）一冊七角
唐人萬首絕句選……（二版）二冊 連史各七角
唐詩三百首……（十七版）二冊二角

胡懷琛詩歌叢稿……（二版）一冊七角
詞選 普通本……胡適選（三版）一冊一元八角
歷代閨秀詞選集評……徐珂輯（二版）一冊一角五分
唐五代詞選……（三版）一冊四角
小山詞……宋晏幾道著 林大椿校（二版）一冊四角
風塵三俠（彌灑社叢書）……胡山源著（二版）一冊五角五分
遣愁集……清張貴勝撰（八版）八冊一元二角
註釋尺牘入門……（廿八版）二冊一角六分
英文 雙城記……馬驥註（九版）一冊一元八角
原文 魯濱遜飄流記……（十九版）一冊一元五角
英文 古今名人演說集……（三版）一冊二元
茶花女遺事……林紓譯（六版）一冊三角五分

世界叢書 現代小說譯叢 第一集……周作人譯（五版）一冊一元
現代日本小說集……周作人譯（四版）一冊一元
世界文學名著 懺悔錄……盧騷著 章獨譯（二版）二冊一元八角
沉船……Tagore著 徐曦譯（二版）二冊一元六角

開明書店出版 四種劇本

兒童恩物

兒童劇本 灰姑娘 白雪公主 實價……

兒童劇本的需要，已為現代教育家所公認。中國這一類刊物向來非常缺乏，以致小學校舉行遊藝會的時候往往使教師十分為難。本書內含兒童劇本六篇，多係就童話故事改編，極合兒童心理，情節簡單，場面緊湊，表演時極有興趣。——實價大洋三角

兒歌童劇 傻田雞　邱望湘張守方合編　實價二角

兒童歌劇亦為現代需要的，兒童恩物本店前已發行名利網，羣雞久為教師學生及一般讀者所稱賞，本編傻田雞為作曲家邱望湘張守方所編，曲調優美，歌詞淺顯，適合於低年級兒童表演之用。

兒歌童劇 名利網　沈秉廉編 丁山　實價三角五分
兒歌童劇 羣雞　沈秉廉編 丁山　實價三角五分

上海望平街 北平 杭州 廣州 漢口
開明書店印行（全國各大書坊均有經售）

C.69

本日星期
下午照常辦事
南京路
大陸銀行儲蓄部
通告

商劉顧等到平
山西決無問題
商震談話：

◎八日晨、商震、劉峙、顧祝同、高桂滋、彭啓彪等到平、寓北京飯店、上午十時赴協和醫院謁張學良、略談即出、（北平八日電）

◎商震談、此來謁張報告討石經過、並料理私事、山西決無問題、本人隨時可回幷、謠言不足信、徐永昌吉鴻昌常有電往來、（北平八日電）

◎劉峙談、七日由邯鄲到石莊、與商同來平謁張、所部暫駐藁城晉縣一帶、俟軍事結束、仍回河南原防、孫光前已被俘、定八日解順德、再解開封、豫省防共黨入邊境、保安會議決編民團保護地方、土匪僅餘崔二旦一股、如改匪性、亦可收編、（北平八日電）

◎顧祝同談、七日乘汽車由辛莊到石莊、即偕劉商同來平、本人軍隊共四師、分駐南宮冀州一帶、指揮部設辛莊、五日在束鹿將石部兩萬餘繳械、送南京訓練、本人此來、除向張報告討石經過外、游覽名勝、（北平八日電）

張勸商震勿消極
富雙英到津

◎平訊、商震電張學良、謂晉省情形複雜、請向中央代懇辭去軍政各職、張當電勸勿消極、（南京八日電）

◎富雙英八日晚來津、記者往訪、據稱奉張副司令命赴并宣慰、各將領均深明大義、表示維持和平、服從命令、（天津八日電）

石部俘虜送杭收容
贛行營電告

中央社云、南昌六日來電、南京中央通訊社並轉全國各報館均鑒、頃接劉總司令官峙微(五日)未電開、現石逆大部已完全繳械、俘虜三萬餘人、已令飭分送杭州收容、不准逃散等語、特電奉聞、南昌行營參謀處叩麻(六日)未廿印、

沈克米文和到平

◎石部沈克米文和、八日到平、所部可望改編、（天津八日電）

收容石部潰兵
指定地點屯駐
改編一師一旅歸韓復榘節制

◎軍訊、石部潰敗後、現已指定高唐臨邑爲潰兵屯駐區域、七日起開始收容、經張韓等商定改編辦法、編一甲種師、一獨立旅、歸韓節制、（南京八日電）

◎石部潰兵編制後、將由程希賢唐邦植統帶、受韓節制、名義尚未定、程七日夜返德州、（濟南八日電）

◎胡紹武抵濟、商收容事、（濟南八日電）

石友三通電下野

◎石友三下野電、八日早由德州發出、謂將軍隊交孫光前米文和統帶、惟聞孫米已被俘、（濟南八日電）

◎外傳石友三到濟、不確、韓復榘談、石日內准由羊角溝出洋、（濟南八日電）

王樹常返唐官屯

◎王樹常由河間回唐官屯、八日晨電津王玉科姚鈸、前往協商民財善後問題、（天津八日電）

劉桂堂
攔截石友三

◎王樹常六日電張學良、據劉桂堂四日電稱、四日晨、石友三率手槍隊三千餘、並騎車兩輛、預送晉籍、距藁城西四五里、經劉派隊追擊、石親自指揮抵抗、激戰兩小時、雙方均有死亡、石逃、惟截獲槍械輜重甚多、（北平八日電）

嘉獎討石將士

◎國府電張學良劉峙、傳諭嘉獎討石各將士、（南京八日電）

陳友仁
離日返粵

◎外息、陳友仁已離日返粵、（南京八日電）

粵省棄聞

◎李揚敬裁補充旅、令周家讓解旅長職、（香港八日電）
◎李漢魂八日由港晉省、定九日赴桂、（香港八日電）

津隴兩路橋樑修復

◎路訊、津隴兩路利國驛郝寨被水沖毀橋樑、均已修復、照常行車、（徐州七日電）

贛赤圖謀竄湘
贛江兩岸嚴加防堵

◎南昌電、赤匪以贛省根據地全失、圖闖又不逞、有集中殘部竄湘企圖、蔣已令駐贛州各師加緊防範、並電陳銘樞添派兵力堵防贛江兩岸、（南京八日電）

粵桂軍北犯
蔣令何鍵等嚴防

◎軍訊、桂軍李品仙覃連芳及粵軍李揚敬各部、連日先後進至桂邊全州、粵邊坪石、進犯湘境、香翰屏部亦集中韶關北進、蔣已電令何鍵等嚴防、（南京八日電）

王家楨赴遼

◎王家楨八日午由平來津、參觀南開大學男女中學、夜十二時赴遼省、（天津八日電）

國府命令

◎國府八日令、㈠茲制定河南省民國二十年善後公債條例公布之、此令、㈡司法院呈、據司法行政部轉據浙江高等法院呈稱、富陽縣民陳演、前因犯聚賭營利、經三審判決、除科刑外並褫奪公權全部終身、該民自刑期執行完畢釋獄後、深自悔悟、凡屬地方公益之事、幾於無役不從、服務桑梓、輿情允洽、據派員查明屬實、擬請准予復權、以勵來茲等語、茲依中華民國訓政時期約法第六十八條之規定、宣告將褫奪公權全部終身之陳演、准予復權、以昭激勵、此令、（南京八日電）

賑濟水災
撥券舉債

◎賑濟水災事、近由許世英與財長宋子文商定、先撥鹽稅庫券二百萬、散放急賑、另發行賑災公債二千萬、（南京八日電）

北平北戴河
航空開航

○北平至北戴河航空線、已籌備就緒、規定每星期一五七上午九時由北戴河飛平、當日飛返、票價單程七十元、來往百二十元、八日起首次飛往、（北平八日電）

北平公債市

◎八日九六開盤一五八、收盤一五六七五、交五十萬、（北平八日電）

黃河故道決口
大雨七日不止
徐城有滅頂之虞
城內水深三四尺

◎徐埠黃河故道上游、來水勢極猛、六日夜暴漲三尺、七日午又暴雨兩時、水益泛濫、北門外橋被沖塌、東門外橋水已沒孔、東北兩關已有水流泛入城內、勢極危險、徐埠由一日至七日、雨迄未止、城內平地水深三四尺、人民被災極慘、縣府七日召集各界籌議急振、建設局連日疏通水門洩水、民衆分頭搶險、（徐州七日電）

◎七日徐埠黃河故道水陡漲、暴雨不止、水泛入城、當局督工搶險、（徐州七日電）

◎七日雞嘴壩黃河故道決口、當局率民衆千餘、以蔴包搶險、（徐州七日電）

◎徐州各界聯席會議、組水災救濟會、以米廠向中行抵萬元、辦急賑、（徐州七日電）

◎徐埠南北馬路大橋已沒、快活林飯店水至二層樓、護河堤行將潰決、全徐生命岌岌可危、居民日來多向戶部子房各山遷避、食糧飛漲、七日晚小北門決口、水直向城內灌入、全埠震驚、各機關督率數千民衆星夜搶險、挨戶搜集蔴包、裝土堵塞、城北關黃河故道大橋、七日晚爲急流沖斷、咸謂五十年來僅有之奇災、（徐州七日電）

沂水又至運水益增
清江各界
請開昭關壩
車南新三垻齊開
邵伯堤岸仍危險

◎運河水漫頭二閘、沂水又至、來勢更涌、各界電請省廳續啓昭關垻洩水、（淸江浦八日電）

◎揚州七日訊、本月二日開放車邏垻後、三四五等日運河水勢依然高、人心惶惑、四日午後西風大作、從以驟雨、沿運東堤有頃刻潰漫之勢、危急萬分、水利局長茅以昇會同省廳各委員即遵省府決議案、於是夜十時啓放新垻、水聲澎湃、宣洩頗暢、南關垻（即五里垻）亦於是夜因被西風潮浪衝激、刷淺滿濟、水竟漫溢鍋洗、愈流愈大、迨五日晨、已無形啓放、而五日玉碼頭水誌、反增至一丈九尺一寸、此由上游來源、沂水大漲、下游江潮猛頂所致、迨至六日午後車南新三垻之宣洩力、水乃降落五寸、七日水亦穩定、三壩開報告無漲落、仍爲二丈三尺六寸、雖能保持原狀、而堤岸仍在危險中、邵伯人民依然日夕防守、不睹西風、河塘不致崩潰、淸江渠總指揮現飭沿運駐軍、自三日起全力搶護河堤、於最險處力加修築、加高二三尺、寬七八尺、以救堤內人民之生命財產、至運河西岸之高郵寶應邵伯等湖、傍湖圩田、因開垻漫殺、陡發湖嘯、江都北境之赤岸湖、公道橋、添濩橋、黃臣橋、廟頭鎮等處、潰決殆盡、居民四五千戶、田畝十餘萬、全在水中、災情頗重、難民流離失所、避往西山者頗多、來城報荒乞振者、日有數起、東南洲圩、沙頭一帶、濱江七洲、圩內水深數尺、田禾尚可有望、近由該鄉富濬亘商胡慶江、捐資租戽水機多架、抽水出江以圖補救、惟興化之車南新三垻啓後、下河水勢陡增、興化・東台・鹽・泰等縣、河流橫溢、田禾無望、人民紛向高處遷移、即東台興化城內之居民、亦於屋中搭板、防水猛至、人心異常惶恐、今（七日）日省府特派駐工專員錢科長家驥、乘坐專輪、過揚回省、報告開垻情形、

◎揚城東門十里外之萬石壩三欄、爲由揚往仙女鎮泰州之旱道、該三欄身甚長、工程亦鉅、近因運河暴漲、開放攔江垻土山垻等之水均由該三欄經過歸江、河寬水大、益以驟雨、於近十日內三欄先後倒坍、不能行人、江都縣建設局正擬招商承辦輪渡、並先設臨時渡船、不料七日上午十一時許、由萬福閘仙、因潮急水滔、中途出險、溺斃乘客男女四十餘人、屍體皆逐波而逝、水災中又釀此慘劇、現聞縣府據報已令建設局趕往查勘、妥擬善後辦法、

武漢堤工極危
襄水又將大至

◎漢口東滑角堤、八日潰決小口、武昌荒五里堤亦有小段潰決、在搶救中、襄陽來電、水頭一丈六尺、繼續來漢、現由何葆華負責搶救各堤、（漢口八日電）

萬寶山日警撤退

◎馬哨口日警、八日西刻撤退、臨行將垻拆毀、（長春八日電）
◎外部據報萬寶山日警確已撤退、（南京八日電）

韓案準備三次抗議

◎外部對韓案三次抗議照會、正由主管司準備中、將根據汪榮寶報告、對華僑生命財產損失、提出要求賠償數額、王正廷昨赴滬、與重光作非正式談判、汪榮寶亦將由蘇赴滬參加、（南京八日電）

英山報告
赤匪竄擾

安慶訊、六安英山霍山各縣、毘連鄂豫、向號多匪、自陳調元赴六霍督剿後、匪勢稍殺、省府昨接英山縣長黃興文電告、據探報、赤匪偽十二師盤方全部、分向該縣東西界竄擾、又前犯張家嘴之赤匪、經縣團隊會同駐軍奮剿、激戰一日餘、匪向羅田境潰退、正在截擊中、五十三師韓總動部、七日抵安慶、日內即開往六英一帶、助剿赤匪、

鳳台剿匪
擊斃匪首
打落肉票

蚌埠通訊、際茲水災浩大之中、而鳳台縣境、復遭匪赤肆擾、店子集・古溝集・太平集・田家集・宮家集一帶、有匪首劉傳金・徐冠明・楊信三・鄧大個子等、受赤黨勾結、率領悍匪五百餘人、打紅匪旗幟、觸處劫殺、地方人民自衛團槍械、竟被劫去二百餘枝、紳士陳某及蘇某全家、均被慘殺、其他被害者不勝枚舉、壽鳳懷三縣剿匪指揮官倪榮仙、於本月三日、親率所部、會同懷遠長淮水上公安局警隊駐壽暫編第二旅獨立營、分乘官渡、保大、吉航各輪、馳赴店子集古溝集宮家集等處協剿、將劉傳金鄧大個子等匪包圍痛擊、當場格斃匪首劉傳金等數名、生擒匪徒及嫌疑犯七名、起出男女肉票九名口、奪獲駁殼槍一支、步槍三支、匪贓小麥數石、匪向西逃竄、次晨（四日）官兵跟踪追擊、匪向平河山方面逃竄、各部隊追至太平集對河陶家圩子、匪等乘有民船數十艘、見官兵追到、即開槍抵抗、官兵乘輪船向前圍攻、正在激戰時、忽大雨傾盆、暴風大作、匪等乘機四散逃竄、擊斃著匪曹傳順李文學二名、生擒匪徒及嫌疑犯六名、截獲肉票八名、暫編第二旅獨立營第二連溺斃一等兵孫正鈞一名、餘匪盡行逃逸、查悉有共產黨幹部程某在內指揮、壽鳳懷三縣剿匪指揮部官兵、於五日返懷遠舜耕山本部休息、俟探明匪踪、再行追剿、

蘇州
汪榮寶返蘇

駐日公使汪榮寶、奉命調查韓案、日前返國、晉京報告畢、八日下午由京來蘇、即至葑門外北街昆陽橋私宅、據談、㈠調查情形已呈報王外長、全文因關於對外交涉、暫不能發表、㈡此次引咎辭職後、對於另委各職、均不願就、從此居蘇休養云云、

常州
鎗決匪徒六名

第八區潘橋鎮、河南離鎮三里許宜興縣境之楊公欄庵內和尚法元、窩藏盜匪、指使到潘橋鎮河北武進第八區轄境內前思欄搶劫農民張關生、並傷害事主、旋經該鎮商團偵悉、立即前往將楊公欄庵包圍、拿獲和尚法元、徒弟宏善、香黎老張・盜匪謝玉茂殷廣盛等五名、並起出贓物送清鄉局訊辦、又本年六月間、清鄉局偵緝隊、在漏先後緝獲已經伏法武滄匪首高小牛羽黨顧天榮、蔣桂林、蔡生大（又名夜壺生大）三名、解局訊辦、縣長兼清鄉局長張順翼、即將兩案匪徒六名、呈報清鄉總局、擬處死刑、僧徒宏善、香黎老張兩名、情節較輕、擬發法院訊辦、七日接省政府會勦處決照准、八日上午六時、張縣長簽提兩案匪犯僧法元等六名、綁赴圍尾東刑場槍決、計僧法元、二十九歲、楊公欄庵和尚、如皋人、殷廣盛、三十六歲、染布司、如皋人、謝玉茂、四十四歲、武進八區貝瓦匠、顧天榮、二十八歲、武進北鄉人、業鐵匠、蔣桂林、三十五歲、武進北鄉人、業藥材、蔡生大（又名夜壺生大）、三十歲、武進北鄉人、業農、

松江
捉姦案定期開庭

楓涇沈紹光捉其妻郁氏與修鐘表之湯哲明通姦案、詐又另起風波等情、略誌昨報、茲悉此次風波、因湯司哲明保釋回楓、沈紹光得悉、率帳孔碼、趕往湯之鋪裏店前、適湯與該管二分公安局巡長張能飛談話、沈以該巡長在證人地位、即詢湯所言何事、湯當然不肯告知、致啓口角、繼而用武、遂嚷邦扭往公安分局、湯供謂沈到店尋釁、並損失銅錢表各一、礶頭風琴一架云云、局長以牽涉巡長、乃備文解訟、由總局預審之下、亦以供詞各執、論令移送法院、經李推事開庭訊問、雙方仍各執一詞、沈紹光要求收押湯哲明、李推事云、現在庭期將屆、（十日開庭）不必另生枝節、遂論各退、候十日庭訊時到庭、

無錫
落河身死
請覆驗不准

住居南門外跛渡橋江北客民程文塗、落河身死一案、報經縣法院檢察處派杜檢察官蒞驗無傷、旋由屍屬程文漢、向高等法院狀請覆驗、並稱屍體有傷、係被其岳父丁魯淸與程妻殷氏謀殺云云、昨聞高院據狀後、令飭縣檢察處據實查覆、依法核辦、其原因、以屍屬並無具體事實指明、僅稱屍體有傷、且杜檢察官蒞驗時、曾飭鄰人出具證明結、證明死者係落河身死、並無別故、核與楊黃氏一案、絕對不同、故將不予開棺覆驗云、

嘉興
復查營業稅
商界不滿

三區營業稅省委俞委員、近至本縣續求鋪復查、因手續苛細、引起商人不滿、六日全鋪商業、本有休業之議、經縣商會得訊、電阻始止、但此案尚未解決、

南通
監犯假釋

第四監獄、將行狀尚善良之男女匪犯趙祥修・王海・戴通生・老毛・吳小黃毛・孫順姑娘等六名口、呈准司法行政部、舉行假釋、

東鄉匪警

東鄉益餘等區、又有股匪滋擾、縣府派警隊往剿、

長沙疑案
一面目一變
楊燮元覆驗無傷
身在囹圄之楊屈氏 提起反訴
族戚集議究根柢

長沙通訊、楊燮元慘死一案、法院既檢驗無傷、謀害似不能成立、而楊屈氏與高鶴林通姦一節、又當另案辦理、滿天風雲、形將盡消、惟屍弟凱元、楊氏族戚、以及江西同鄉、以疑點甚多、仍欲窮究、以爲燮元昭雪、將來能否

水落石出

使死者不致埋寃、則尚在不可知之數、雖然、果使燮元之死、爲生前自溺者、亦必有其致死之因、深願受理此案者、爲徹底之根究、而使輿論翕服也、先是法院既覆驗無傷、即令楊氏族戚具結、楊氏族戚以燮元之死、疑點甚多、爲求將來伸雪計、不願自行收殮、故即聲明

不願具結

燮元屍體、仍由法警眼同封存、楊氏族戚、以燮元事前既無自殺之表現、而家庭又有因姦生隙之內幕、因復在大西門啓泰油行及高井街紗業公會、兩次開會、討論深究方法、到同鄉族戚鄰居等甚多、首由屍弟楊凱元、報告家庭慘狀經過、鄰居之中有饒姓者、謂此案有

四點可疑

㈠燮元屍首、發現於廣濟碼頭、當時並未浮起、試問溺斃已數日、何以屍首不浮、屍既未浮、何以竟能在此處撈獲、㈡屈氏在公安局供詞、曾謂燮元屍體無陰莖、而覆驗時、法官謂陰莖係縮萎、然則將謂人之溺斃、他處皆腫、惟陰莖應縮乎、㈢楊之鄰右、現忽一言不發、一反燮元初死時及覆驗以前之議論與態度、有謂係屈氏賄囑所致、㈣燮元並無自殺之表示、即令其爲溺死、亦難免不被人推墮水中以謀殺、饒既提及賄託問題、衆又聯想到楊氏甚富、應爲之設法、保護其家屬、以免被人覬覦、因

決定辦法

㈠屈氏身入囹圄、凱元年少、其家產應由家族組織楊產保管委員會、清查數目、呈報官署備案、在本案未解決前、無論何人、不得絲毫動用、並派人分赴各存款之商店、調查屈氏曾否提走存款、㈡懸賞偵查本案底蘊、如能知悉個中情形、確有證據、來相報告者、賞洋三百元、如能知燮元屍身傷痕、實地檢驗畢露者、亦賞洋三百元、此辦法決定之後、外間又起謠傳、謂此案之發生、係有人

覬覦楊產

從中漁利云云、故楊氏族人楊新民等、決定再假紗業公會開旅湘江西同鄉大會、徵求進行本案意見、爲保全個人人格、杜絕嫌疑計、決將楊氏家產、交同鄉會保管、將來一切援助事項、亦以同鄉會名義行之、聞屈氏方面、亦已延聘律師陳志元爲辯護人、向法庭

提起反訴

法院已簽發傳票、指傳楊凱元・蔡福全・余桂生・小蘭・順英・張朱氏・曾六爺・李福臣・張慶南・俞怡興・楊惠民・楊恩元・楊福椒・楊新民・楊鶴椒・楊匯元・楊茂元・王錫椒・喻迪祥・王憲章・喻順生・鄭松廷・黃張氏・黎張氏・漆紹箕等二十五人、於八月五日上午八時集訊、

江陰
行人被害
爲子伸寃

周莊朱巷裏大刀會與后塍公安三分局、爲捕嫌疑犯商團班長張光德、雙方爭執、致生衝突、有二區朱家橋許新如之子炳祥、背負洋紗回家、行近該巷、適遇此事、許欲避槍彈、該武裝等不加細察、竟追趕毆迫投河、並以槍柄驅至河心、致遭溺斃、經承審員驗明落河身死、背後確有青色傷痕、現經其父許新如向縣狀訴、爲子伸寃、

平湖
鎗聲數響
獲一空船

七日晚十時許、西城外突聞槍聲數響、該區保衛團乃立時出防、忽有一身穿藍布短衫褲之行人、在團部門前閃過、行色倉皇、向花家弄疾馳而去、團員見其形跡可疑、追往檢查、早已杳如黃鶴、隨在河埠獲一空船、乃搖至團部、今日忽有鼎民沈阿培到團呈稱、此船係伊所有、於去年被著匪山阿二（即平湖老班富阿二）劫去、要求具領、團長以該案關係頗鉅、囑令靜候查明核辦、

安慶
金猷澍
上訴減刑

前安慶市政籌備處長金猷澍擄款案、曾經省府准免押追、關於任內逼斃工頭案、前經懷寧地方法院、判處徒刑十年零四個月、金不服上訴、昨經高等法院將金減處徒刑一年、緩刑三年、

杭州
逆旅自縊
三日始察覺

杭州新市場延齡路中央旅館、第十七號房間、住有湖南人龔廣仙、龔係來杭游覽、住該旅館已有二十餘日、携有小箱一只、鈕璧一個、不知何故、於前日在房內自縊、該館帳房以爲旅客出外未歸、至八日晨茶夫倒便桶、推房覺臭氣觸鼻、茶房前往察看、驚之屍身懸樑間、乃即往報警局、轉請法院蒞驗、

常熟
鄭銘捕獲
赴滬迎提

海匪首領郭玉山、前經捕獲、訊明槍決、其子鄭銘、（本任匪中指揮）橫行東北鄉、犯劫梁西洋鎮等各案、最近時在王市、福山、白茆口沿海一帶盤踞、屢言爲父報仇、公安局長令偵緝、五日得滬訊、鄭銘在滬閘北、經許探長會同該管保衛團拘獲、搜出手槍一支、現送新閘捕房收押等語、此間公安局、於六日派盒砲隊八名、探員四名、赴滬迎提、沿途並派水巡隊船一艘護押、以防意外、

俄人解決一難題
人造橡皮已成功

七日莫斯科電、蘇俄中央執行委員會發表文告、謂俄人已發明製人造橡皮之難題、除給予列寧十字章外、列比合學教授獎盧布一萬、技師克洛蓋獎盧布五千、以嘉其發明之功云、（路透社）

不是大熱天　四馬路行人莫明其妙

中華書局鐵門　世界書局照常應市

產生兩事務所　不論資格老嫩　同時要求　工廠法　正在進行　社會局工作緊張

世界書局照常

出版業工會分事務所成立

條件準備提出

社會局接實業部電、昨派朱金濤市商會派葉惠鈞陳鳳竹至該局總廠察勘停工情形以便調解、并令中華先行復業、該局董事會議決遵辦、明日星期一先行照常工作、

出版業工會世界書局分事務所、於昨日在該書局總廠成立、選出倪光明・張思根・張文斌・顧杏根・許志傑・蘇義侠・洪中華・翟谷蓀・陳寯廷等九人爲幹事、李瀚新・奚林渡・張俊濤・奚元申爲候補幹事、預備向資方要求改良待遇、提出十三條、（略同中華書局）經大會通過、

大東書局　十五週紀念

全國同時廉價

大東書局自民國五年創業以來、業經十有五週、爰於八月一日至九月卅日、舉行十五週紀念兩個月、凡購書滿洋一元、贈實洋書券二角、購文具滿洋一元、贈實洋書券一角、此外又有紀念日記及十五週紀念冊之贈送、全國各分局軌約、同時舉行者共十八處、自一日實行以後、讀者蜂集、應接不暇、如已經審定之初中教本、及各項社會科學書、國術書、圖畫書等、每日銷售、數量均甚巨、而六大雜誌之預定者、亦非常擁擠、

大東書局紀念冊內、營業逐年進展、惟十六年份內各處發生罷工風潮以致略受影響、

市商會代電實業部暨率市黨政機關云、查中華書局對於出版業工會要求提前放工一小時半之來函、並未加以拒絕、如謂時間匆促、則要到該局復函之後、亦儘可派員向該局負責人員接洽、聲明或全部提前放工、或某部份一部提前放工、均有其正當軌道可循、萬一該局不予容納、該工會亦應依法訴之黨政機關、予以制裁、乃均計不出此、率領多人、恣爲暴行、將其將大門後門、一概下鎖、禁止出入、是直封鎖工廠、顯干工會法第二十七條第一款之禁令、跡其擅敲放工鐘、押令工人開會之舉動、是事前並未曾行徵求入會、意在借此強迫該局全體工人加入該會、顯干工會法第二十條之禁令、竊以欲謀勞資之融洽、必先以恪守國家法令、遇事諒解入手、如果恃其人多勢衆、侗爲軌外之行動、則輕域斷難悉泯、工業亦斷難發達、徒啓奸人偏惑挑撥之門、實爲國家前途暨社會秩序之隱憂、理合據情電呈鈞部局鑒核、俯賜依法制裁、

書業公會昨電國府當局、中華書局工廠動力纜被停止、損失甚大、且該出版業工會蔑視約法刑法工會法、疑圖入櫃、推殘實業、不守使命之範圍、此風一開、政府法令將等弁髦、工商前途不堪設想、懇請徹查究辦、此事未依法解決以前、出版業工會如向其他書局有所行動、概不承認、

中華書局請示　工會組織

中華書局呈社會局文云、竊八月六日午後三時、接上海市出版業工會來函內開、（中略）查工會法第二條、集合同一企業內各部份不同職業之工人所組織者、爲產業工會、集合同一職業之工人所組織者爲職業工會、在過去期間、屬公司內部既有產業的中華書局工會、外面又有職業的裝訂工會彩印工會、鉛印工會、鉛印工會等、而店員又入書業公會彩印書同業公會儀品文具公會等、今更往以產業的、又似職業的、出版業工會、令屬公司及工友有無所適從之苦、若將工會

攝影佳作

青年會展覽

四川路青年會昨舉行攝影藝術運動會、除青影社外、有柯達暨克發靜山影室等、其中以公民曾君之「窗前」爲最佳、影意約在初秋、寒光中透出一位少婦、在窗前靜默觀書、局部的、整個的、表現出清靜的美、

他如宓季芳作「山雨欲來時」、邵禹之一「綠春何處好」、計鶴鳴所作「黃浦灘之晨」、光華社出品之「初夏」及「湖畔」、杭小英之一蓋花杂望」、丁際保之「支頤」（見圖）等、均爲有數佳作、當時並有李時與張輔仁等表演鎂光泡與全色底片、一小時內拍洗沖曬即可竣事、闢今日連續展覽、並有演講表演及電影以消夜、

黑白影社爲滬上最活動之攝影團體、昨晚假座新雅飯店開歡迎新社員研究色照相之高元宰君、北平來滬之宗惟賡及張建文君等、並歡迎新社員盛施網入社、

出版業工會　開會

程序悉照

聲辯

法及進行細則細加研究、則中華書局除總辦員店員、四年前組織之職工會、早已依法取銷外、中華書局印刷所工會、爲產業的工會、裝訂業工會等爲職業的工會、二者之中、擇一保留、嚴禁二重工會、以免辦法紛歧、命令衝突、庶幾運工運有得其所、亦合於工會法之規定、究應如何辦理之處、伏乞批示祗遵、

出版業工會昨呈社會局暨市黨部云、竊屬會中華書局會員八月七日下午四時召集會議、事先曾正式通知該局總辦、且開會之時、又聘有市黨部代表與聲明代表臨席、指導、所有一切程序、依民權初步辦理、乃該局資方、竟敢捏造事實、妄稱屬會強迫工人入會、封鎖該局工廠、試問該日有無上項行爲、鈞局會出席代表當有報告可稽、無需屬會申辯、而該局資方擅自停業、飾其故智、摧殘工運、敵視屬會會員之舉、事實明彰、無可諱言、伏祈飭令該局尅日復業、並登報更正通電屬實、實爲公便、

霍月娥來函

主筆先生台鑒逕啓者月娥會被貴報八月七日刊登與丁祿成婚姻糾葛事述及月娥四歲全家罹難惟我獨存廣東霍姓見而憐之撫養在家旋來上海十九歲時廣東人闔家亦已死亡惟月娥則獨存等語查事實霍屬不符因廣東人霍姓家庭現在廣東全家大小共有五人除向霍姓道歉外用特來函請爲更正是盼　霍月娥謹上

大條復縮一二五

禮拜一金價怕出六十兩

婦女救濟會昨日成立、以時間不及、定於日內先行各分區選舉幹事、後再定期召集大會重行選舉

編者按：本報素厭刊載團體宣言、口號標語、以空言無益、貴在實際工作、此次女界救濟會之設立、想必不致如婦女提倡國貨會之無聲無臭、惹人恥笑、目下女子多無經濟能力、爲男子所欺騙之事實、本報常有刊載、頗希望婦女救濟會善爲處置、將來果有實力、並希望能派員調查、爲自動的救濟、不待女界聲請、並不爲惡勢力壓倒、

國民社八日倫敦電、今日倫敦銀市復跌、收盤近遠期均十二便士八一二五、比昨日收盤價十二便士九三七五又縮一二五、

昨據紐約來電、美銀價亦縮一二五、英對美降去〇三一二五、美對英反升一二五、日美回升二分、倫滬先令短去〇六二五、孟買現貨降去二安那、

金價重到八百兩

假定的一種預測

本報深願此言之不中！

觀察七月下半月世界情形、金價當在七百五十兩以下、幸未相差過遠、前日測有兩天波折、亦未失言、若以近況觀之、停付戰債之效力未見充份、恐金價有復到八百兩之危懼、㈠中國時局難佳、而內地災象已見、銀之去路必少、㈡英國失業人多、現金屢傳出口、恐將釀成恐慌、㈢美國股票回跌、已去六月底漲高之數將近二成、㈣德國政局不安、㈤比利時請重戰債、匈牙利所有外幣限制、以及軍縮會議等等仍屬渺茫、

市場中忽起謠言　現金出口不成？

多頭心思打落　價小二兩

昨日標金開低盤、以匯票掛縮、升至五十五兩七錢、後起謠言、大連幫退回現貨、輕旋而下、打破五十兩、匯市站穩、復反上乘、收盤五十一兩八錢、（銀價私電跌十六分之五）、印匯報小二安那、比較前日計回落一兩、現貨赤條因天津大連等幫以終交通阻礙、銷場暫告停頓、僅加十一兩、會由盈豐恆收進五千兩、又彭號售與漢口幫數百兩、又各號帶面上交易零碎

買價三辦士至〇六二五、東亞台灣出十一月三辦士、三菱三井出九月二辦士九三七五、華比三林出十一月三辦士、大英與三井互做九月九三七五、正金和豐出九月、價同

美匯

市與早開同、計一二五升降、上午出價卅元〇六七五至三一二五、買價三一二五至四三七五、午收平平、

國曆八月十日至九月止共兩個月

購本版各種圖書

滿實洋五角者

贈本版價目書籍定報雜誌文具儀器外國書藉

滿實洋一元者

各贈實書一角券洋

多購多贈奇零不計

另印書目　承索即贈

遠道分局　日期自定

匯票動　忽見挂牌縮半擋

匯豐掛牌多日未動、昨見縮去半擋、銀行內盤尚屬平穩、未有過於變化、午收與前晚相仿、金業中交易尙屬活動、大致扒結先令套出爲多、約成交十餘萬磅、間亦有賣出數萬磅、又美日兩匯均無相當買賣、

英匯

半日間僅計〇六二五升縮、上午出價一先令二辦士九三七五至三辦士、上、三井上海和豐出十月、價仍同、上海進十月三辦士、（安利出）麥行出十月價同、以後匯豐要九月九三七五、正金住友進十一月三辦士、午刻匯豐出九月九三七五、收

東匯

出價一兩六錢三分半、買價一兩六錢三、交易岑寂、

紐約股微漲

紐約七日電、紐約股市、因小麥暴騰、產業公共事業股票等皆稍反張、鐵道股票漲勢較微、

海外互匯電訊

各銀、統計大德成元興永福興永餘興永福餘等均進、泰昌永福昌元亨恆餘恆興元福泰亨等進而復出、元茂永順利志豐永萬興源泰源成同太昌同豐恆等均出、義豐永早售後購大興永元春福順泰昌永泰豐成永德等時出時進、吳某仍有脫售、大連幫賣出三千五六百條、進五六百條、

優待試閱券　每逢星期六出版之

甜心　圖畫雜誌

郵購附郵票三角寄上海三馬路石路東四十六號甜心出版社收當即寄上最近出版之內容佳妙甜心圖畫雜誌（甜心圖畫雜誌）四期以認識本誌之忠實旨趣而便試閱

▲定閱全年五元另贈「甜心」一六本
▲第九期現已出版　每冊大洋一角
▲本埠各書局及各報販外埠各書局經售

新雅

北四川路虬江路角　上海大戲院對門

高等粵菜　茶點麵食

電話四四三二一七號　清晨開　夜半止

銀行匯票市面

（上海匯至倫敦）（申規一兩計算）
銀行電匯一先令二辦士七五
銀行即期一先令二辦士七五
銀行四月期一先令二辦士八一二五
（上海匯至法國）（申規百兩計算）
銀行電匯七百六十二佛郎
四個月期八百十佛郎
（上海匯至紐約）（申規百兩計算）
銀行電匯美金三十一元八七五
四個月期美金三十二元六二五
（上海匯至香港）（港洋百元合申規）
銀行電匯八十兩
（上海匯至印度）（申規百兩計算）
銀行電匯八十二羅比
（上海匯至爪哇）（申規百兩計算）
銀行電匯七十七盾
（上海匯至新加坡）（新洋百元合申規）
銀行電匯一百八十四兩二五
（上海匯至日本）（日洋百元合申規）
銀行電匯一百六十五兩七五
（上海匯至德國）（申規百兩計算）
銀行電匯一百二十五馬克

金業交易所

現貨標金　每條　又　七百五十三兩
沙足赤　又　七百六十三兩
金條赤　七百六十四兩
標金前市　兩
九月開盤七五三・〇〇　午刻收盤七五一・〇〇
九月最高七五三・〇〇　上午補水七五三・〇〇
最低七五〇・五〇　八月登帳七五三・〇〇
九月登帳七五三・〇〇

物品交易所

九月開七七五一・二〇
最高七七五五・六〇
最低七七四八・八〇
收盤七七五一・五〇

德政局

爲了選民命令　惹起不安

柏林七日電、昨日普魯士政府頒發緊急命令、強令全境二百五十家報紙登載動選民拒絕投票解散議會之宣言、恐將不免引起政潮、國民黨總裁已電羅馬、報告白魯寧、苟不糾正普政府之濫發緊急命令、無理干涉選民自由舉動則該黨將退出聯邦內閣、又發起國民投票之鋼盔退伍軍人會執行委員會、亦電與登堡總統指斥普政府之高壓而不公允行爲、總統覆電已囑聯邦政府修正限制報紙自由之緊急命令、

中法藥房

（股份有限公司）

總分店同時舉行

夏令衛生要品

平價大運動

國曆八月一日起

廿一天

加贈精品

致新鞋店

名貴皮鞋

上海北四川路乞十八號　電話四〇七八六

THE CHINSIN SHOE

反日援僑

提倡國貨　請服國貨　經售國貨

生丹

阿墨林

脚趾濕癢　一滴即靈

去濕　止癢　消毒　殺菌

又主治乾濕癬瘡疥瘡及頭皮各症者用不良藥品非但無效反使皮膚劇烈潰爛、如用內服藥品易使濕氣阻住以致發生他病、惟用「阿墨林」功效最爲靈速藥到立即病除一試便知

◎先施永安新新及各大藥房出售

上海北京路九六號百昌洋行經理

◎每瓶七角半

綠楊照相館

開幕紀念

國曆八月六日起

大減價三十天

照相八折　放大七折

地址提籃橋百老匯路口

四馬路望平街東首

大華藥房

二週紀念

大減價

加送實用贈品

歡迎惠臨參觀

上海新藥業公會會員 **國民藥房** 名貨競爭大廉價

三星期 七月念號起 八月拾號止
夏令用品：霍亂靈 良藥水 菓子露 花露水 蚊蟲香 痱子粉
醫藥要目：歐美原料 注射新藥 醫科器械 化粧香品 化學用品 應有盡有
在廉價期內 凡購貨滿洋一元以上者 贈精美圖畫一幅（醫生處方一律九折）
經理（淋病聖藥）法國山得爾巴黎白濁丸 照價八折
大成藥廠出品（胃病新藥）胃津 每瓶減售七角半
滬大馬路國民藥房謹啟

同昌噴漆包車 大革新
中國最高尚之包車

處此商戰時代 百物精益求精 本行有鑒於斯 整頓守舊工人 行主親自督造 式樣大加革新 式樣質料工程 一律督選上等 定造不合退換 保證特別稱心
用德國老三角牌天心漆保用
上海南京路 同昌車行 電話六一五一八

TRADE MARK
發明最早 醫學博士江逢治醫生創製之
專治肺癆藥水
肺癆至寶 治肺癆咳嗽有奇効
上海四川路一三四號江逢治製藥公司發行 全國各大藥房分售

先施 **千里香**
蘭湯水暖 洗凝脂 千里香濃 夜漏遲
先施化妝品公司出品 各洋廣貨號均有代售

鮮果露
本藥房各種果子露皆取新鮮果汁製成品質精美無比飲者或和涼水或和美酒滋味之佳勝飲甘露洵夏日消暑之衛生飲品
上海五洲大藥房出品 本外埠分店均售

南京路浙江路口 百貨商店 **中華**
季夏大減價 廿五天 六月五日起
大幫應時綢緞疋頭 雲紗拷綢 男女皮鞋 時式花邊 軟硬草帽 透涼紗帳 遮扇 巾襪 化妝香品 雪茄香煙 及其他日用品 特別賤賣
▲營業時間 上午九時起 下午九時止 星期日全天營業▼

優哉游哉 日本人

美國深以為懼！

兩天內共得廿五分

東京八日電通電、日美對抗水泳大會第二日成績如下、

▼百米背泳 ㊀歐眼敦、一分十一秒八、（日本國際新記錄）㊁河津、一分十二秒、（日本新記錄）㊂清川、一分十二秒二、（同上）

▼四百米自由 ㊀諜爾夫拉、四分五十七秒七、㊁横山、四分五十八秒四、㊂加里里（弟）四分五十八秒八、

▼百米平水 ㊀鶴田、一分十六秒八、㊁史密勒、一分十七秒、㊂小池、一分十七秒、

▼四百米接力 日、四分四秒四、（日本新記錄）㊁美、四分六秒、

截至第二日止、兩方得分總數、日廿五分、美十七分、

光華約戰海星

光華大學排球隊託本報約海星女將作一消夏比賽、海星參謀顧舜華允於下星期四下午三時到光華、雙方業已同意 擇吉下禮拜四、務請雙方先來書一通、向本報鄭重起見、正式申明、

中華學生網球

明日單打

二時一刻起賽 卓觀沛對錢麗彬 茅于恭對陳 平 孫麒方對張光安 錫卓平對陳傳章

三時一刻起賽 馮念慈對郭予杰 馬安樞對鄺醒民 余田光對陳文杰

後日雙打

最後複賽 錢麗彬錫卓平對郭予杰郭彭年 三時一刻起 余田光汪楚寶對馮念慈王榻東

馮錫康 何 通（偷）勝 顧學毅 楊培生（文） 六—四 六—〇 六—〇

馮念慈 黃五如（偷）勝 文義隊 六—二 六—一 —六

棄權 偷快以三對〇勝

（註）尚有數組未能將結果準時送會、希望以後勿再遲誤、以便會刊、

賢鈁盃

今日秩序

（隊名）	（賽場）	（時間）
鐵路對綠體	鐵路球場	下午三時
飛鷹對梅廬	梅廬球場	下午三時
愉快對青白	愉快球場	下午三時
文義對中華	文義球場	下午三時
優游對曼光	優游球場	下午三時

▼雙打星期四決賽

昨賽結果

◆鐵路勝梅廬◆ 十一比四

（單打）
郭啓達（鐵）勝 胡其超（梅） 六—一 六—二 棄權
陳乃新（鐵）勝 胡其昌（梅） 六—三 七—五 三—六

（雙打）
郭啓達 詹文鏞（鐵）勝 胡其豐 胡其偉（梅） 六—三 六—二 六—二
胡其超 胡其昌（梅）勝 陳乃新 陳吉祥（鐵） 七—五 六—四 六—一
王留生 羅勝灝（鐵）勝 胡筠櫥 胡筠秋（梅） 六—一 六—二 七—五

◆愉快勝文義◆ 十四比一

（單打）
陳 平（偷）勝 顧膠璜（文） 七—五 六—一 六—〇
馬安樞（偷）勝 王約翰（文） 六—三 六—一 六—一

（雙打）
馬安樞 唐永純（偷）勝 顧膠璜 王約翰（文）

業餘網球賽

市一場

賽員 勝 負	成績
朱曉鐘勝張景蕊	四比六 六比三 七比五
王 亮勝蔣 堃	六比一 六比三
杜靄聲勝劉競華	六比四 四比六 六比四
柏樂受勝陸章周	六比三 六比三
王善鈞勝蕭銘祖	五比七 六比二 六比四
陳淑葆勝柯存佩	六比一 六比四
顧仲章勝江天鵬	一比六 七比五 七比五
朱錫林勝朱鳴玉	七比五 六比二
王守適勝王伯勇	雙方棄權
錢中凋勝汪劍俠	汪棄權
關振實勝孫傳聲	五比七 六比二 六比五
陳金聲勝范伯華	六比一 八比六
唐少連勝殷冠雄	六比三 十比八
王思方勝沈麟書	六比一 六比三
孔 的勝曹文英	六比四 六比四
張冠燦勝劉季剛	六比一 六比二
何如之勝劉 旭	劉棄權
賈幼良勝朱曉鐘	六比一 六比二

南商籃球隊

征松凱旋

南洋商業高級中學暑校籃球隊、六日赴松、與松江隊戰於該縣公共體育場、結果爲四十七與二十六、翌日又與曙光籃球隊接觸、結果爲十九與十五、均南商獲勝、

友誼賽

▼籃球
市南勝漢光 十六比〇
市南勝益豐 十三比九

▼小球
滬南勝天祥 二比〇
滬南勝齊勇 一比〇
晨雲勝虹星 十比一
滬光勝德育 二比一
德光勝弟弟 三比〇

▼乒乓
榮光勝鴻興 六比二

北風足球隊

在津又勝青光 結果三比〇

鴻星爭萬米 蔣秉儀第一

滬西鴻星競走隊、係鴻翔公司同人所組織、業於三日成立、昨作第一次萬米競走練習、前四名成績錄后、第一蔣秉儀、六十三分四十秒、第二沈守中、六十三分五十八秒、第三張振亞、六十六分、第四、楊華章、七十一分三十秒、

持志同學聯歡

持志大學同學聯歡會、昨晚在寧波同鄉會舉行節目中有瓊林宴珠櫻素、角色以蔡德丘黃修伯最爲出色、來客有中西女藝團文維馬羅以兩女士鋼琴合奏、楊文濤女士意大利哥曲獨唱、倪褒釀夫人之大提、博得掌聲不少、

市教育局核准設立 **中華女子體育學校招生**

（別科）㊀體育師範科㊁音樂舞蹈科㊂幼稚師範科㊃補習班（報名）即日起、開學前一日止、（考期）第二次八月十五十六日隨到隨考亦可（免考）凡學生攜有證書及成績報告單者本校審查合格者准予免試（保送）新生如經各級教部或務育機關及本校校董保送者得減少學費四分之一並免試入學（校址）上海戈登路一三一號（乘十六十九路無軌電車至戈登路勞勃生路下車便是）（章程）函索附郵四分（校董）褚輔成 吳開先 李登輝 唐乃康 程柏廳 林康侯 等（校長）高館

大刀潤斧

磨練一過 正待在石頭城下顯英雄

△△△△△△△△△△△△ 山東男女深深認識了體育

濟南陳嘉震來函：時報眼光令人佩服、千佛山頭烽火記云、山東人深深地認識了體育、如今果應前言、雖三尺童子亦在草地亂跑、高呼「各就各位」「預備」「第一名山東」等口號、

爲準備全國運動會起見、組織暑期訓練團、六日開測驗大會、男子只短跑成績出色、張致毅自獲華北二百米冠軍、四百米亞軍後、仍不自滿、每天先跑一千五、再練起步、全運會上可以稱雄一切、至於女子却較男子出色、在全國可代替去年哈爾濱顯赫之位置、下列二員女將、不得不爲介紹、

張素慧 自華北獲八十米低欄第一壓倒孫桂雲後、對於跳欄興趣比賽跑更覺濃厚、每日在場練習起步、並請先生指導跨欄捷徑、即在家亦努力此道、因爲沒有欄就拿板凳作欄子、

朱天眞 華北跳高第一、今又以一米三四造成全國跳高最高紀錄、雙十節時、吾人拭目待其成功、

男子部……

項目	第一名	第二名	第三名	第四名	成績
百米	宿春山	芮象乾	郭春田	栾芝棟	十一秒八
二百米	宿春山	張敦詠	郭春田	栾芝棟	二三秒七
四百米	張敦詠	宿春山	郭春田	栾芝棟	五四秒八
千五百米	閻中興	祝文山	錢文濤	劉國傑	四分四十秒八
高欄	柳英傑	李樹慈	林鴻洲	鄒鴻藻	十八秒六
中欄	柳英傑	賈東貞	芮象乾		六十六秒
跳高	林英斌	丁仲英	李振漢	李樹慈	一米六三
跳遠	林英斌	柳英傑	丁仲英	黃兆德	五米七九
鐵餅	林英斌	陶世莊	張敦詠	趙延傑	
鉛球	李培坦	鄭鴻藻	劉齊魁		九米一六

女子部……

項目	第一名	第二名	第三名	第四名	成績
八十米低欄	張素慧	朱天貞			十六秒
五十米	張素慧	王鳳傑	王玉華	佟芝英	七秒四
百米	張素慧	佟芝英	王鳳傑	王玉華	十五秒六
跳高	朱天貞	趙新玉	王玉華	梁富英	一米三四
鉛球	朱天貞	朱玉蘭			六米九十
標槍	朱玉蘭	劉春榮	李實運	王鳳傑	十七米四六

◆以上悉上午成績、下午結果、容後續誌、

天台山**肺液草** 主治 吐血 咳嗽 肺癆 肺癰

此草係祖傳靈驗秘方在天台山發行已卅餘年活人無算原係贈送不取分文 現蒙海上用肺病者善性實不求獲利祗收裝璜郵費每服大洋五角藥草仍作奉送 非求利影戲之廣可比故廣告亦日多郵寄本埠函購郵票十足通用寄費加一

總發行所上海南市東門路一三七號

上海最幽雅之 **雪園** 西餐館
西菜 茶點 味美 價廉
電話三六一一二號 華安總經理
靜安寺路跑馬廳對過 華安房子東首下層

美國全國運動會

百碼決勝之一刹那

威可夫（×）以九秒五壓倒曾造世界紀錄之黑人托倫（○）

楊樹浦籃球失利！

籃球賽、南華會勝楊樹浦、四十四對二十二、（香港八日電）

匈牙利

禁攜外幣出境

德國限制轉見鬆動

匈京八日電、匈牙利政府今日發緊急命令、禁以匈幣或外幣放款國外與放款於外人、又禁運輸本國與外國之鈔票證券及債票出境、出境者祇准帶匈幣三百枚、交易所停止外幣交易、

柏林七日電、進出口貿易或運輸貨所需用外幣之限制、現暫取銷、但進出口商行將自動的隨目前經濟狀況之需要酌量限制、尤注意奢侈品之輸入、商家且須隨時報告關於外幣出進之貿易、（路透）

柏林八日電、德全國二千六百家儲蓄銀行、自本日起撤銷限制、開始無限制兌款、各銀行雖兌款者排列如長蛇、但狀勢尚平穩、（電通）

拉車疾趨

昨日下午一時許、有黃包車夫徐作善、在四馬路地方拉一客人往閘北畿家閣路、抵目的地、客人匆匆下車、將所攜帶之綠色手提皮箱一只及小孩玩具數事忘於車上、該車夫意圖將物件吞沒、拉車疾趨而去、不料被五區公安局警所見、人證一併帶入署中、啓視箱中、盡係衣服、區長論將車夫嚴辦外、並出示招領失物、

玩弄機器

滬西小沙渡福新第二麵粉廠、有一工人、於昨日下午一時許赴廠工作時、帶一友人周順生（三十一歲無錫人住閘北潭子灣大豐里七十號）往廠參觀、不料周因玩弄機器、手部及身體被軋受傷、經送醫院、以傷勢沉重、抵院未移時、即行斃命、

抵制日貨聲中…欲得
保證英國特製之優美價廉脚踏車
請購…**華昌老虎牌**
出單保用，使君特別稱心
請到上海愛多亞路 **華昌車行**

諸君要解決生活上的飲食一項的難題嗎 請看
人生生活不離乎衣食住三項而飲食一道卻最瑣屑包含三個難題係
三個難題
世界進步人事日繁要求鮮美的飲食頗費時間
生活日高節省是尚要求鮮美的飲食極費金錢
炎天酷暑物質易變如以葷腥食物充我口腹恐礙衛生
諸君這三個難題如何解決 有了
飲食內無論蔬常菜蔬拌入**味精**少許 山餚亦成珍饈便省時間
有**味精**調和羹湯不用宰殺雞鴨亦皆鮮美異常必能助君加餐
味精係從麥精中用化學方法提結晶粉潔純味鮮用以調味便無礙衛生
各大埠各大南貨食物商號均有購買但務請認明**最優等的佛手老牌味精**庶不致誤

天廚味精製造廠啓

雙刀牌臭藥水
防疫 維持公衆衛生 消毒
殺菌 保護身家性命 辟穢
政府特許 國內免征 國外完全免稅
註冊商標
各埠大小商店均有出售
總發行 上海江西路十號（三洋涇橋）信源行 電話一二五〇〇

名播全國 風行環球
香港第一家
天壽堂姑嫂丸
治婦女經病 赤白不育
上海 先施 永安 新新 唐拾義 濟華堂 太和

聚興誠銀行 儲蓄部

電話一四三七五

一萬元

●一次存入洋四千九百六十九元七角六分十五年後可得本利洋

●一次存入洋一千七百四十一元一角十五年後可得本利洋

（儲額多少隨時可存章程印有詳目備索）

易學上之革命 發千古不傳之秘

發售處上海民國路永安街口靈學會

捷足先得

注意……便宜貨

本廠爲引起顧客惠購之興趣起見特製面巾一種其柔軟潔白異常定名……「星期巾」……按照成本發售每打一元六角其價之便宜不想可知唯每逢星期日發售幷限一百打爲止平日均無發售

▲乞恕不買零條▼

上海 三星棉鐵廠謹啓 南京路石路西

雜題候教

知友王健安君〇品學超羣〇今夏大學畢業〇同時有女友三人〇交誼無分軒輊〇最奇者前日先後過訪〇不約而同〇各贈人物一幅〇古瓶一〇電機綿織廠出品〇并皆致辭云「此物……〇惟君前途無量〇幸臨無窮〇惟今同學畢業〇不分明合〇當決定最後之勝利〇以終身之幸福」王君難決取舍〇敢商於余〇無以應〇不得已登報候教

電機綿織廠鑒

敝處現欲大批花紋絨衫及新出品各貨但須價格克己品質優良並包銷有意者請先將小樣一方並注明實價及門市價格若干每月出貨若干廠號地址均須詳注請寄郵政信箱（九）一五號收如合格即當面洽

獨幅被面大王

上海寶昌綢莊經理

寶康織物廠 中原絲織廠出品

本莊專銷蘇杭湖盛各種絲綢織物凡各大綢廠有最新出品本莊無不首先羅致花式新奇種類繁多此中尤以寶康中原兩廠新穎裝璜最爲入時銷路之廣……

地址上海北福建路南香粉弄 電話一九四六 六二七五九

織造廠上海虹口物華路臨平路

愛多亞路大世界東 大中樓五週紀念大贈品

每客大洋六分 每客小洋二角 每客大洋一角 詳章承索即寄

贈品單要

西湖療養院

院址杭州裏西湖大禮堂電影院傍葛嶺山腳十五號 院長 電話西字三百七十六 章程函索即寄

梁成玉

一案未了又一案

總巡捕房稽查處二號華探目魯人梁成玉、前因對於持械搶刦方運生値洋五萬元之嗎啡案涉有嫌疑、被捕房起訴、初審判決、梁宣告無罪、捕房不服判決、由汝葆彝律師列舉理由、提起上訴、現正在上訴審理中、但梁近被獲犯陸阿根方運生等指爲綁票案中之共同犯、

緣陸方兩人、於去年十二月十九號晚九時三十五分、在福州路平望街福興園菜館門首、綁架營造廠主陳士龍、及本年二月八號下午一時半、綁架李惠卿、勒贖巨款等情兩案、陸先被獲、訊明判決處死刑、至方運生則因此次控告梁成玉搶刦嗎啡被捕、訊判方處無期徒刑、在庭訊時、陸方兩犯均供明梁成玉對於以上兩綁案皆屬實施同謀、故由總巡捕房將梁轉送虹口捕房、由承辦西探長及華探長魏金鬮手伊文等將梁解送特區第一法院、一度質訊、各情曾誌本報、

昨日午後二時、蕭推事續訊、先據陸阿根供稱、卅二歲、揚州人、住法界甘司東路、蕭推事乃向陸宣稱、爾所犯綁票案、已判處死刑、今日傳爾作證、須憑良心說話、遂詰陸去年綁架陳士龍時共有幾人、陸稱有老張・譚全生・王先生（卽被告梁成玉）・方運生、尙有看守肉票之王松源・顧振一等數人、我在餘慶里燕子窠、由譚金介紹與老張相識、據老張言、彼有友人王先生、昔在虹口爲土公司辦事、且有軍械、嗣我同往綁票、翌日仍在原處商議、梁成玉老張譚姓及我等均在、老張囑我先去租房子、我內無款、由梁將鈔洋一百五十元交張、轉交與我、遂租就法租界拉都路之房屋、決議下星期動手、屆時由老張開就六馬路亞東旅館大小房間兩個、樓下之小房間、爲藏票之用、樓上之大房間、則作爲會議及藏放軍火處所、當時由老張及梁譚三人出外、未幾復返、攜來手槍三支、盒子砲一桿、方運生與王松源各取手槍一支、我持盒子砲、尙有一支手槍、非張卽梁所帶、於是晚九時同抵平望街、方與我站在福陽里口、胡阿龍與王在福興園附近、譚在六馬路口、梁在神州旅社後門首、越三刻鐘、陳士龍由福陽里步出弄口、登自備之汽車、由王胡二人由東面上車、我與方從西面上車、譚梁張均踏立路旁、卽向六馬路轉入法租界拉都路停車、將陳藏匿、越一日、因看票之二人得陳洋五千元、故私自釋放、被梁得悉、向我詰責、謂此票可得十五萬之贖價、爲何私自放去、我稱此事係看票者所放、不干我事、并由老張從中解勸始寢事、嗣梁等并稱、尙有一地皮大王、卽協隆地產公司主裔允芳、須加綁架、可有贖價二十萬元、你們如作事穩健、屆時當來委託、後若覺讓將李惠卿綁來、在未綁前先在太平洋旅館開房間、但此事我未同往、由老張與方運生等同爲、事後李以二千元贖出、張得四百五十元、內以五十元給梁成玉、作爲通風費用、房租二百元、我得一百五十元云云、

繼據方運生投案供述一過、其供詞與陸相符、亦指被告梁成玉爲共同犯、又據見證婦人殷屈氏偕其十三歲女兒殷文炳投稱、家住大沽路新康里八百十六號、有餘屋出租、去年陰曆七月間、有張姓夫婦兩人到來租借亭子間、自稱爲包探梁成玉之妻、月租七元、至本年三月間、張忽稱有要事須往漢口、遂於當日出外、一去不回、房租未付、其傢具亦未搬去、惟於去年十二月間、據傭婦言、曾有自稱梁姓者往亭子間訪張姓、但我等則未目覩、現該傭婦已辭職歸等語、

兩綁匪指爲共同犯

……昨日續訊

已判死刑之陸阿根 詳述經過情形

梁成玉說……「當時亦到庭何不指認」

質之被告梁成玉供稱、此事實被陸方兩人挾嫌誣指、緣陸方二人我均曾往逮捕、致懷恨於心、況本年二月十四號、有友人姚祥生告我、昨晚在法租界甘司東路、見有八七四三號汽車、形迹可疑、我得報、知該汽車卽係綁李惠卿者、故於翌晨報告稽查處西探長亨脫華探長劉紹奎、前往調查、於下午又往逮捕陸阿根未獲、祇抄得鐵鍊一根、手銬一付、黑眼鏡一付、後陸被捕、我亦到庭報告查抄情形、其時陸阿根亦不指認、至所云老張其人、我非但不識、且亦非我之夥計、想係冒名云云、末由捕房律師厲志山及被告律師葉弗康袁仰安等相繼向以上各人駁詰一過、蕭推事諭被告押候改期兩星期再訊、

兩婦人 拐孩有嫌疑

有要事 無錫來 步下南車站？

蘇城人陳阿三、年二十六歲、住居南市馬路橋二十四號、其同鄉朱小三子、年二十歲、住在陳家橋十九號、兩人俱拉人力車度日、本年三月間、兩人在車站兜攬主顧、忽有泰州婦人王任氏劉王氏者、前來雇坐陳朱之車、陳等察得兩婦人胸部隆起、當時不疑有他、距兩婦上車時、偶一不愼、向前一俯、各人胸闐下嬰孩各一、當被附近巡捕所見、即上前將兩婦帶至小菜場內、再三盤詰、兩婦始吐實、謂此兩個嬰孩、係從外埠拐來、意圖販賣、致被該浚民等詐洋若干元始散、前晚九時許、陳朱兩人偕同其友陳阿四、在南車站游玩、又與該兩婦相値、見兩婦又各懷抱嬰孩一個、從車站上步下、正在僱坐人力車之際、即行上前詰問兩孩來歷、詎該兩婦不服、因之喝交該管一區一分所警士許修五、帶回該所、由所長預審時、陳等供明前情、詰爲拐究、詰之王任氏供、年三十三歲、劉王氏供年三十六歲、均稱因有要事、從無錫前來、對於該嬰孩實係我等所生、完全否認、當以事關重要、飭即備文申解市公安局訊究、

小主人不知去向

傭婦空身回來 身畔有鈔票 可疑

說有山東人 旅館誘姦

公共租界浙江路三六四號葉姓家、於二星期前雇用常州婦人徐三嫂（年四十三歲）爲傭、昨日下午三時、徐三嫂將葉姓三歲男孩抱出遊玩、直至七時、該傭婦空身返家、其主詢小孩所在、徐三嫂答在途走失、其主詫甚、當在其身畔抄出十元鈔票一紙、詢其從何而來、徐三嫂謂此款是住居法租界卜鄰里內舊主某姓給我、葉姓見其形跡可疑、遂入捕房、飭探帶至法捕房、派探協同至卜鄰里詢問、並無其事、當又帶回捕房、再三詰詢、始供婦人將小少爺抱至馬路遊玩、遇一不識之山東人、將我誘至旅館姦宿三小時、後將小少爺抱出、說是賣糖果、一去不返、故此婦人無奈、獨自回家、餘供支吾、捕頭諭令管押、聽候查明是否被人騙去或有串同綁匪情事、再行解究、

測字先生也要喫官司

圖詐三百元

頓起歹念……一封信……

自縊遇救 求助未遇

閘北江灣路某小學校長潘志騫、寓居家橋西新市路俞家廟後、潘熱心教育、樂善好施、凡遇人有急難、苟能力所及、無不慨然解囊、附近人咸知之、有浦東人萬順廣者、因貧無立錐之地、曾一度在新市路地方自縊圖盡、經人援救得免、後有人指點囑其往求於潘、登門求見、適潘不在、孰知萬竟起歹意、與王阿根串通投函向潘嚇詐洋三百元、潘於前日收到該函、內容略謂、我等現因經濟困難、擬向君借洋三百元、請於當晚八時許、將款送至西體育會路大陽橋地方、來人左手臂上須纏紅布、方爲標記、不可失約、否則當以激烈手段對待等語、潘得信後、即投該管八字橋五區公安局分駐所報告、屆時由該所長警如法泡製、馳往約會地點、一警臂纏紅布、躑躅而行、果見兩匪隨之而至、意圖接受款項、預伏四週之警、一鬨而出、將兩匪捕獲、轉送總署、詰悉兩匪一即萬順廣、一即王阿根、據萬供、住浦東爛泥渡太古碼頭、尚有一六十歲老母、現住沈家灣某萬順店內、本人前在輪船上充當茶役、現在失業已久、前曾向胞姊借得洋五十元、欲作小本生意、不料遭友人騙去、日前因貧不聊生、在新市路地方自縊遇救、經人指點、向潘先生借洋未遇、後在吳淞遇見王阿根、遂計議投函向潘嚇詐、王阿根供住七浦路唐家弄、前在北四川路橫浜橋許榮記充當泥水小工、三日前遇見萬順廣、由萬起意、請測字攤寫信、向潘嚇詐等語、區長核供、諭令嚴押、昨日復將寫信之測字者拘案、訊問一過、判候解公安局懲辦、

茶館夥

軌外行動 死於斧下

華德路九五六號龍吟春茶館老板朱木春、前十餘日因館中人手缺乏、遂與浦東人陳滙財爲夥、不三日、陳將朱之姪婦騙出、越四五日、姪婦卽獨自歸來、詢之謂實係被陳誘騙而出、朱是時懷恨於心、遂命友人往找陳歸、決不爭吵、陳信以爲眞、遂卽回館、朱仍優待如前、至昨晨二時許、朱喊友人五六人、乘陳熟睡之際、以斧將陳猛砍六斧、陳欲以手禦之、手指亦被砍去兩只、夥友王子清與吳阿寶、聞聲急起視之、由朱友陳關生謂、滙財被老板砍斃、事後除王子清吳阿寶外、均已逃逸、由王據情報告楊樹浦捕房、將陳尸體送往同仁醫院醫治無効、旋卽身死、

逆子

索錢未遂 長櫈擊母

住居閘北金陵路二十四號之鎮海人陳周氏、年四十六歲、夫故多年、遺一子名雖法、現年二十七歲、性凶悍、持母不孝、昨日又因向母索錢未遂將其母扭倒地上、以長櫈亂擊、周氏狂呼救命、鄰聞于警、趕至將陳拉開、但周氏已痛極暈去、當拘陳往該管四區二所、案關忤逆、判解局戲辦、

童子遭殃

崗警發獸性

垃圾桶畔被蹂躪

昨日下午二時許、閘北五區總署二十四號崗警王明州、在寶山路相近値班時、瞥見一身穿白短衫褲、手提一皮篋之童子、迎面而來、該警以其形跡可疑、當卽上前盤問、並加以搜查、檢出包車照會一張、銅洋一元、當票五紙、該警謂你來路不明、須往詢問、該童膽小、卽隨之而行、詎知該警忽然獸慾衝動、將該童誘入附近之弄內、强行褪去其袴、在垃圾桶旁實行雞姦、該童力弱不能抗、祇得任其所爲、致肛門破裂、事後該警百般恫嚇、並謂我帶你到區、略一詢問、卽放你、若將事洩漏、必置你死地等語、該童懾於其威、祇得允應、詎知該童到區後、忽供出前情、游警長據供實屬駭怒、卽加以檢驗、該童肛門、旁血跡猶在、乃將該王警、直解訊、遂判解局究辦、

回首當年

七十三歲一老翁

好似一場春夢

老境困苦 投浦圖盡

前日下午六時許、吳淞砲台灣浦濱、有一身穿黑色西服之老人、躍身入浦、經人救起、已不省人事、亟送至外馬路海濱醫院、經醫生施以洗胃手術及注射法、良久始清醒、昨晨有該翁之堂弟招榮卿追蹤到滬、偵查下落、旋探悉該翁在院醫治、卽至該院探問、並稱老翁名招俊英、今年已七十三歲、廣東人、十五歲卽赴坎拿大、學習製造白蘭地及開礦等事業、初頗勤儉、積蓄至四萬餘美金、前壯年時忽改變常態、荒淫無度、終日沉醉於酒色、旋將積蓄一空、於三年前、忽被該國驅逐回國、所有積蓄亦浪費殆盡、且年老力衰、不便久留異邦、即由該處華僑集款送之返國、囑歸家團聚、日常生活、悉賴友供給、惟彼壯年時揮金如土、事上貴胄、故生活異常舒適、今感此老境困苦、回首當年、不禁有滄桑之嘆、遂萌厭世之心、於前日離寓時、在其臥室中留一紙條、祇寫砲台灣三字、故疑竇頓生、當卽追蹤趕至、不料彼已投浦遇救、今幸得慶更生、

王大吉戒煙丸

有毒？

化驗報告尚未到

總巡捕房禁毒部華探張少卿偵悉廣東路八十號王大吉藥店出售之林文忠公戒煙丸參茸戒煙丸、內中含有嗎啡鴉片煙灰質、乃稟明特院、簽出搜查票、協同西探長潘根司、前往該藥店、抄出上項丸藥一千二百另五包又七十九磅、土皮兩簍、鴉片煙十三本、並將帳房甫入張小寶帶入捕房、一併帶入捕房、解送特區法院、捕房律師汝葆彝、根據禁煙法製造鴉片煙代用品罪起訴、而被告延江一平律師辯護、謂捕房已於去年十一月間、對王大吉以同樣罪名起訴、業經判決無罪、當將判決書呈案、且該藥丸內稍涉鴉片煙汁、並無嗎啡等、應請明察、由承審庭長許家棫論張小寶等、各交四百元及二百元保、本案改期候將藥丸送中央化驗所化驗後再核、昨晨由院續訊、許庭長當宣稱、中央化驗所之報告書、尙未送到、故本案不能進行、乃諭改期再訊、

有醋味

大司務鎗殺阿媽

爲了金錢

法租界邁爾西愛路四〇七號美國人住宅大司務湖北人張玉樹、於前日上午十一時半、與同處爲阿媽之陳氏（昨誤爲張妾）口角、開槍將氏擊斃、尸體報經法院驗明、各情已誌昨報、茲悉死者陳氏、並非張之妾、按氏父母早故、由姨母岑朱氏扶養成人、前在南京嫁同鄉劉潤卿爲室、劉在天津捐局任事、同居七八年、因意見不合分離、氏卽在滬津哈爾濱等處西人家幫傭、至今已十餘年、與張相識、愛好同居、至今亦已十年餘、上年氏先至邁而西愛路四〇七號爲阿媽、後將張夫婦薦入爲大司務洗衣女傭、同在一處工作、氏陸續所得工資、均供給張化用、近來陳氏自念年逾不惑、鑒於張有妻室、將來一旦被棄、殊難再行嫁人、無處依靠、因此近來不肯給資與張用、欲積蓄以備後來靠老、日前陳氏在虹口收得會款百餘元、被張得悉、向氏索取、氏拒絕不允、張遂疑氏另有戀人、心存醋意、卽懷殺氏之念、前日上午二人、又爲金錢口角爭吵、張卽取主人手鎗將氏擊斃、後偕妻棄家逃逸、昨日由死者姨母岑朱氏（住虹口）得悉、往驗尸所認明、卽備衣棺收殮、一面通知死者胞弟來滬料理善後、

自認私奔

汽車夫之妻 並非被誘

住法租界平濟利路六十號汽車夫通州人陳金寶之妻陳卞氏、今年二十二歲、於本月三日下午七時、攜取現洋六百元衣服皮箱等物、私逃無蹤、經陳報告捕房請緝、茲由陳偵悉卞氏由湖北人湯鳳明誘拐、於五日晚上在公共租界海寧路寶康里一三八號內將湯尋獲、鳴捕拘入匯司捕房、通知法捕房、派探劉友法前往、在海寧路一四六三號亭子間內、將卞氏拘獲、抄出鈔洋四百三十元、金鐲手表當票等物、提回法捕房、昨解特區第二法院請究、先由捕房律師顧守熙陳明案情、並稱捕房根據刑法第二五六條三三七條和誘竊盜兩罪起訴、請爲訊究、又據原告陳金寶投訴妻子被拐拘案情形、求請訊辦、訊之湯鳳明供、於二年前與卞氏叉麻雀相識、此次實由卞氏自己走出、在太平橋路中遇見、說其夫要娶小老婆、氣恨不堪、要出外與我同至河南旅館開房間三夜、六日由卞氏自己去租屋、並非民人誘拐、陳卞氏供、因丈夫有外遇、時常將我毆打、故此出外、在路遇湯、同往旅館借宿、由我自己走出、非湯誘拐、離家時祇取洋五百元、鈔票三百元丈夫的、二百元我自己的、金鐲手表、卽此款購買、現在丈夫要我回家、祇要以後不打我、我亦願回去等語、葛庭長核供、論被告等還押、改期八月十五日再訊、贓物先交原告領去、

來函

編輯先生大鑒敬啓者本月六日貴報本埠新聞欄內載有警備部拘捕三少年兩人係暨大學生新聞一則閱後不勝詫異查李錫年李俊生兩人敝校並無其人至謂育生者雖前曾在敝校高中師範肄業但於去歲寒假已畢業離校現在並非本校學生深恐外界不明眞相用特函達請予更正以維校譽至紉公誼此頌撰祺　國立暨南大學啓

飲 高壽白蘭地

避疫 却病 補氣 補血 壯陽 固精

各大公司均有代售

中國崑崙釀酒公司

衛生的禮物

看似滑稽 實有至理

（錄時事新報）

巴拉寶納醫士是古巴哈佛納的衛生總監、最近從郵局寄來的一個小包裹、他把這包裹拆開了、裏面是幾百只死蚊蟲、另附一信、署名是「一個對於衛生失望了的病人」、信裏還說：「這是並寄上大號蚊蟲一包、約計一磅、還只占我在家裏撲殺的三分之一呢」

上稿是轉錄時事新報俞惇君的譯著，看來似乎滑稽，其實頗有至理，原來蚊蟲是最會害人的東西，拿死蚊蟲做禮物，正可使受者看了警惕，而立即奮起撲滅蚊蟲，發生提倡衛生的觀念！其實以死蚊蟲送人，畢竟還非正當的衛生禮物，如以三星牌蚊煙香送人，那才是眞正衛生的禮物呢！因爲：三星牌蚊煙香殺蚊迅速，功効偉大，只須一縷燃着，毒蚊立即薰死，以此送人，還有誰不歡迎而感受呢？

總公司上海河南路四四四號

分社天津估衣街 青島四方路

中國化學工業社出品

各埠均有出售

催眠術

催眠游戲：停脈假死 無氣透視 水成美酒 上天入地 針刺不痛 幻孤幻鬼 隊游世界

身首分飛 一會見魂 點石成金 ……

催眠妙用：祛除煩惱 ……

上海北四川路西寶興路 中國心靈研究會啓

函授 授面 成功一律 贈 畫報奉

鹽業銀行 儲蓄部

有四大保障 使存戶得永久安全

◎一、資本二百萬元作爲本部資本

◎二、呈准財政部工商部立案

◎三、會計獨立不受市面影響

◎四、董事及本部主任負連帶責任

◎各種儲蓄詳章函索即寄◎

◀分行▶ 上海北京路一百號

辦事處 勞勃生路大自鳴鐘

祇費大洋九元 可得攝影器具材料全套

計自拍照起至沖晒至○所有鏡箱軟片印像紙及沖晒用之器具藥料無一不備○君如購此全套攝影利器○不問身居何地○可享攝影之樂○印有說明○歡迎函索○請即剪寄下列之券○

函索券

永和實業公司出品
月裏嫦娥牌
滅蚊香
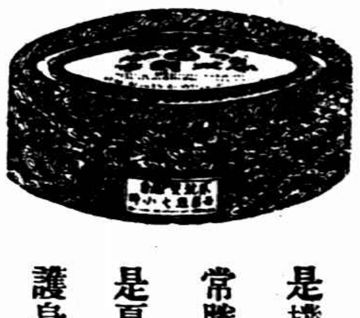
是撲滅蚊虫的常勝軍
是夏令安眠的護身符
各埠廣貨號・及各大藥房・均有發售
發行所上海老北門

公債　復見疲象　上落甚微

昨日債券市場新做交易較少、掉期及套頭交易較多、市價平穩、上落甚微、上午多頭略有售出、而空頭抵補亦甚力、市價仍堅、午後市價殊覺呆滯、仍不脫盤旋狀況、結果漲跌互見、漲者一二角、跌者三五角至七八角、全日成交總數計共一千六百六十四萬七千元、

債券	月	較前日	成交數
關稅	八	跌一・〇〇	九〇〇〇
又	九	跌三・〇〇	五〇〇〇
編遣	八	跌四・五〇	一一〇〇〇
又	九	跌六・〇〇	六五〇〇
裁兵	八	漲〇・五〇	一四五〇〇
又	九	漲一・五〇	二七九〇〇
關稅	現	[illegible]	二〇〇〇
又	八	[illegible]	[illegible]
善後	九	[illegible]	三一〇〇〇
又	八	[illegible]	二〇〇〇
捲烟	九	[illegible]	七八〇〇
又	現	[illegible]	一四〇〇
又	八	[illegible]	一一〇〇〇
關稅	九	[illegible]	一八五〇〇
又	八	[illegible]	三〇一〇〇

□證券交易所

債券	期	前市	後市
各種債券現貨(百元票面價值)			
一九關稅大票		[illegible]	[illegible]
二十捲烟小票		[illegible]	[illegible]
各種定期債券收盤價(元本位)			
關稅庫券	八月期	[illegible]	[illegible]
又	九月期	[illegible]	[illegible]
編遣庫券	八月期	[illegible]	[illegible]
又	九月期	[illegible]	[illegible]
裁兵公債	八月期	[illegible]	[illegible]
又	九月期	[illegible]	[illegible]
一九關稅	八月期	[illegible]	[illegible]
又	九月期	[illegible]	[illegible]
一九善後	八月期	[illegible]	[illegible]
又	九月期	[illegible]	[illegible]
二十捲烟	八月期	[illegible]	[illegible]
又	九月期	[illegible]	[illegible]
二十關稅	八月期	[illegible]	[illegible]
又	九月期	[illegible]	[illegible]
整理六厘	八月期	[illegible]	[illegible]
償債八厘	八月期	[illegible]	[illegible]
二十統稅	八月期	[illegible]	[illegible]
又	九月期	[illegible]	[illegible]

□物品交易所(元本位)

債券	期	前市	後市
定期債券			
關稅庫券	八月期	[illegible]	[illegible]
編遣庫券	八月期	[illegible]	[illegible]

□上海洋價銀拆

銅元、輔幣、角洋、廣東、江南、名目、衣牌、角坯、洋貼水、小洋（早市開出、午市開出）[illegible]

虹口北四川路中　上海大戲院對過
天天酒家
粵菜茶點　日夜常備
電話四三七七〇號

離婚啓事

我倆前以盲婚結合歷有成年、大錯近又以思想意志不能互相諒解、背馳無同居之可能、是以雙方情願實行離婚、此後各人自由行動、兩不干涉、特此聲明

黃仲余佛同啓

粵港滬
天壽堂
老婢調經丸
崇治女界經病赤帶白帶不孕
每瓶一元　上海支行東新橋北海路

素食佳品　價廉物美
揚州和和和醬菜
上海濟華堂藥房經理　各南貨號均有代售

製法　衛生　經濟　價目
果子露
消暑解悶
△提煉蒸溜汽水,各種鮮果子汁,
△盛瓶洗滌消毒,汽水完全純潔,
△買一瓶果子露,可供數天飲喝
△大瓶只售五角,小瓶只售三角,
上海四馬路太和藥房發行

花紗　轉穩　金價回高　空戶抵補

昨日棉市、據美棉報告之預測爲一千三百九十四萬三千包、紐約市面不至再行過跌、爲金市局勢亦堅、大戶空頭均思抵補、盤面遂又稍穩、

現棉市況勢極沉悶、來源已竭、廠需亦呆、市上本棉交易乃寂寂無聞、申新紗廠進姚花一千件、價卅九兩、現貨送廠、

紗布交易所十六支人鐘標準市況參差不定、蓋人心觀念現下極爲紊亂、以是買賣失其重心、市價乃上落時異、惟因金價向上、棉市略堅、空頭抵補而堅、

期		
八月期	三二・一五	大〇〇〇
九月期	三二・五〇	大〇〇〇
十月期	三二・一五	大〇〇〇
十一月期	三二・五〇	大〇〇〇
十二月期	三二・二五	大〇〇〇
一月期	三二・二五	平

期		
八月期	一五九・三〇	大二〇〇〇
九月期	一五六・五〇	大四〇〇〇
十月期	一五七・五〇	大五〇〇〇
十一月期	一五七・九〇	大四〇〇〇
十二月期	一五八・八〇	大三〇〇〇
一月期	一五九・二〇	平

現紗市況無榮無辱、客買殊懈、不過廠商及散貨者之態度尚無跌價求售之意、昨日廣東內地汕頭福建以及同行交易統市約六百餘包、購價無甚出入、

□紗布交易所(反手十六支棉紗)(人鐘標準)(反手十支廿支代用)

期	盤	▲前市	▲後市
八月期	開盤	一五九・七	一五九・三
	二盤	一五九・八	一五九・五
	三盤	一五九・〇	一五九・三
	收盤	一五九・一	
九月期以下淨盤叫價(外加稅銀)	開盤	一五九・五	一五九・五
	二盤	一五六・七	一五六・八
	三盤	一五六・八	一五六・七
	收盤	一五六・七	一五六・二
十月期	開盤	一五六・七	一五六・五
	二盤	一五七・七	一五七・二
	三盤	一五七・七	一五七・四
	收盤	一五七・七	一五七・五
十一月期	開盤	一五七・五	一五七・五
	二盤	一五七・四	一五七・七
	三盤	一五七・三	一五七・八
	收盤	一五七・〇	一五七・〇
十二月期	開盤	一五八・八	一五八・九
	二盤	一五八・八	一五八・六
	三盤	一五八・〇	一五八・七
	收盤	一五九・七	一五八・七
一月期	開盤	一五九・七	一五九・八
	二盤	一五九・六	一五九・〇
	三盤	一五九・三	一五九・三
	收盤	一五八・三	一五九・二
		一五九・九	一五九・二

●棉花(漢口細絨標準)

期	盤	▲前市	▲後市
八月期	開盤	三二・六〇	三二・六五
	二盤	三二・六〇	三二・六五
	三盤	三二・六五	三二・六〇
	收盤	三二・六五	三二・六五
十月期	開盤	三二・六〇	三二・六五
	二盤	三二・六〇	三二・六五
	三盤	三二・六五	三二・六五
	收盤	三二・六〇	三二・六〇
十一月期	開盤	三二・六五	三二・六五
	二盤	三二・六五	三二・六〇
	三盤	三二・六〇	三二・六五
	收盤	三二・六〇	三二・六五
十二月期	開盤	三二・六〇	三二・六〇
	二盤	三二・六五	三二・六〇
	三盤	三二・六〇	三二・六五
	收盤	三二・六五	三二・六〇
一月期	開盤	三一・六〇	三一・六五
	二盤	三一・六〇	三一・六五
	三盤	三一・六五	三一・六五
	收盤	三一・六五	三一・六〇

粉麥　續漲　天災促成　無法壓落

昨日之麥粉麥電、計漲六角至九角、內地則長江頓、以水災奇重、粉價頗漲、粉銷暢旺、對於近遠期粉、依然漲進、雖有客幫回出、與廠抛三十萬包、無濟於事、結果八月計漲一分七五、九月漲二分半、十月漲二分二五、十一・十二・一月漲二分、

上海搬場公司

每小時四元
車租
上海搬場公司
海上首創第一家
對於搬傢具運行李送嫁粧經驗最富資格最老且搬夫四名尤爲熟悉老練
總公司漢口路十號電話六三三九〇
分公司 大世界西首 電話 六一三九三
河南路橋堍 一八七七
東百老滙路 六一三九四

花臉宜於劇場不宜於日用
勿令日光勾繪尊臉

夏天烈日能繪尊臉致損觀瞻鼻赤頰斑皮鱗泡起其醜莫甚至若膀臂晒傷更屬痛苦因其皮較嫩也夫日光如不過烈或晒不過久因屬有益然總宜預防其弊荀於身軀袒裸之處略搽如意膏其清涼舒適之天然油可保免受晒傷之痛苦荀已晒傷或有其他皮患如意膏內含八種珍品一搽即瘥舉凡割破跌損灼燙抓傷蟲畜螫咬濕疹疥癬如意膏消毒止痛奏劾神　各藥房均有出售　或直向上海江西路四五一號韋康士藥局函購

要穩快的汽車
問
浙江路小花園
有利汽車行
價目公道　開車誠實
電話第一萬四千九百十號

CHINESE OPTICAL COMPANY
精益
OPTOMETRISTS & OPTICIANS
戴眼鏡爲目光計
請戴精益眼鏡
驗光準確　儀器精良
品質高尚　價格公平
總公司 上海南京路 分公司 精益眼鏡公司謹啓

近世防癆藥
唐拾義
久咳丸
每瓶一元二角 各埠世界有出售

□麩粉交易所(兩本位)

▲麩麥　昨日麩麥、以外需暢旺、近因閱粉市狂漲、長江與內地諸暢、九月漲八分、十・十一月漲九分、十二月漲一錢、現貨昨開三千包、價做三兩七錢五分至三兩六錢八分、由福新購買、

期	盤	八月期	九月期
(上午)	開盤	三・七五	三・五〇
	二盤	三・七〇	三・五五
	三盤	三・七五	三・六五
	四盤	三・七〇	三・六〇
	收盤	三・七五	三・七五
十月期 / 十一月期	開盤	三・七〇	三・七〇
	二盤	三・七〇	三・七〇
	三盤	三・七五	三・七五
	四盤	三・七〇	三・七〇
	收盤	三・七五	三・七五
十二月期 / 一月期	開盤	[illegible]	[illegible]
	收盤	[illegible]	[illegible]

七午成交粉一百五十三萬八千包

滬北米市

▲白粳　永豐 一二・〇〇　石根 一二・四〇　金大興 一二・八〇　朱小弟 一二・五〇　王洪洪 一二・五〇
▲新更　裕成太 一二・五〇
▲薄稻　大豐 一二・〇〇
▲洋尖　協泰 一一・八〇
▲早稻　姚二男 一一・五〇
大豐 一一・七〇

橡皮市面

新加坡　八分三七五
紐約　五分三七五
倫敦　二辨十半

上海股票行市

上午成交　橡皮　二〇〇股　現貨
愛姆蘇司橡皮股份公司因清理帳目事、特於八月十七日星期一上午十一時十五分在廣東路十號開特別會議、於八月十二日起至十七日止停止過戶、

滋陰培元　扶陽固本丸
凡精神衰弱者其初必精神疲憊皮膚蒼白久則心悸亢進消化不良服之固本丸則能使體力日進精神如復其原有之健康力…每盒一元　上海蟾香廬藥房經理

四處攔截日貨　逃走不脫

反日會滬西檢查處於昨在曹家渡蘇州河查獲南洋襪廠大正琴一箱、餘豐大正琴一箱、大昌船局皮仁一件、又在五角場查獲永昌木號白松板十捆、南市檢查處在十六舖查獲天順生熱水瓶二打、在南車站查獲鍵和號電筒一箱、隆泰號布一箱、永利號閘巾二箱、永興號細布二件、浦東檢查處在陸家嘴查獲雜布一件、

亞東商業銀行　十六開幕

天津路永安里新創之亞東商業儲蓄銀行、已定十六日開幕、經理沈毅、副經理倪星橋、監察徐伯熊・祝尊賢、董事長沈管雄、董事陳光照・顏子璋・談文翰・李耀章・周愛三・丁益生・沈承福・鞏耀光・程紀生・倪大椿・

勞工法規　市府明令廢止

上海市政府以工廠法及工廠法施行條例業奉中央明令施行、特將本市暫行法規「上海市勞工退職待遇暫行辦法」、「上海市勞工待遇暫行規則」等一四種明令廢止、

明園

◆今日開放時間・・上午十時起至夜二時止◆
(奉送游戲機票一張)　門票大洋五角　(奉送游戲機票一張)

傲視遠東凌駕一切之大游泳池
人造波浪　趕裝工竣　今晨六時　重行開放
浪花四濺　載沉載浮!　沙灘輕輭　偎紅倚翠

新奇遊藝
(一)毒虺巨蛇　聽命做戲
(二)猴戲　裝腔作調　發鬆有趣
(三)壁上飛車　一夫一妻　風掣電馳
(四)逍遙艇　御虛臨空　快樂逍遙
特點極多　筆難盡述

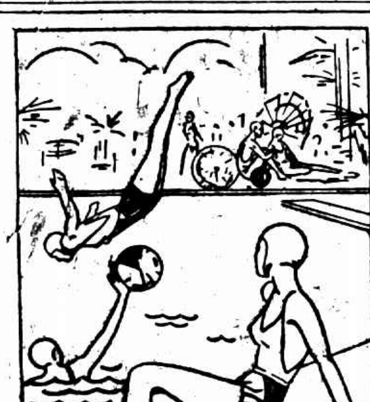
中西合璧之游藝!
千奇百怪之機器!
十路公共汽車十七路無軌電車可以直達門口
七八九路電車匯山路換車
黃車站設場中有汽車備呼喚客

今天游藝一覽

◎影戲院

戲院	戲名	主演	時間
光陸	同窗恨史		三時五刻半 九時一刻
南京	陳查禮(偵探中國大探)	華納夏能	三時五刻半 九時一刻
卡爾登	匪窟艷史	蒙的勃羅	三時五刻半 九時一刻
新光	鑽光情淚	劉亞理斯	三時五刻半 九時一刻
大光明	情海歸桴	亞爾蕭爾	三時五刻半 九時一刻
北京	賢夫婦	彭開女士	三時五刻半 九時一刻
夏令(配克)	閨秀墮落記		三時五時 七時九時
上海	血裏佳耦	雷門諾伐	三時五時 九時半
大華	同窗恨史		九時一刻 天雨順延
奧廸安	摩洛哥	瑪蓮德麗 加萊古柏	三時五刻 九時一刻
明星	東方之密秘		三時五刻半 九時一刻
中央	平陽城(四五集)	昌明出品	三時 九時
新中央	平陽城(二三集)		二時半 八時半
恩派亞	濟公活佛(三四集)	開心出品	三時 八時半
卡德	遊江南(二三集)	天一出品	二時 八時
萬國	生・神仙	開心出品	三時 七時九時
中華	桃花湖(全部)	明星出品	二時 七時
世界	濟公活佛(二集)		二時 七時
中山	車運國(加演)	明星出品	三時 九時
愛普廬	鐵窗春光	卻斯脫爾	三時至十一時止
巴黎	亂世英雄	嘉列及梅倫美茂舞	三時五時 七時九時半
黃金	體育博士	裴士開登	二時 八時
光華	一剪梅	阮玲玉林楚楚金燄	三時五時 九時一刻
九星	同樂大會		三時五時 九時一刻
浙江	恒娘		三時五刻 七時九刻
虹口	法蘭西之魂		三時五刻 七時九刻
百星	暫停		三時 九時七時
國民	重婚	史頑生	三時起至十一時止
新愛倫	萬俠之王(三集)		三時 七時九時

◎戲劇

戲院	戲目	演員	時間
山西	恒娘		二時 七時
東南	妙手東床		三時 九時
福安	懶惰朋友	卓別麟	二時半 八時半
共和	飛行大盜	同時演	三時 七時
蓬萊			二時 八時
通俗	平陽城(五集)		二時 七時
閘北	俠義英雄(第一集)	張月娥	二時 七時
百老匯	春江花月	克來拉寶	二時 七時
大東	虎窟餘生		二時半 八時
長江	金台傳(頭集)	包古松	三時 七時
東海	義犬復仇	勞萊哈台	三時 九時
奧飛姆	關東大俠(五集)		二時半 七時
大舞台	日新長板坡 法門寺 夜武昭關 全部白帝城	高慶奎 王虎辰 李萬春 藍月春 趙君玉	
天蟾	日十四本 夜十五本 封神榜		
更新	日四本 夜五本 西遊記		
三星	日四本 夜五本 彭公案		
齊天	移山(日) 夜花果山		
廣東	日下本 夜鍊王子		
福星			
寶興	日四本刁氏 夜雌雄		
大世界	日西遊記 夜		
神仙	(日)嘛姑獻壽 (夜)萬花船		
小世界	日挑華車 夜冀州城		
先施	京戲 三本西遊記		
永安	京劇 三本文武香球		
新新	日連環套 夜紹興		

廣東種德園老藥局

藥名	價目
烏鷄白鳳丸	每丸一元・半元・三角・一角二分 每兩一元・半元・三角
小兒回春丹	每丸一角五分
萬應痧氣丸	每瓶一角・五分・一分半
八寶紅靈丹	每瓶一角・五分・一分半
諸葛行軍散	每瓶一角・五分・一分半
麝香卧龍丹	每瓶一角・五分・一分半
十滴痧藥水	每瓶一角・五分
甘露午時茶	每盒三角
國貨薄荷錠	每錠二角半・二角・一角半・一角
國貨薄荷煙	每枝一角半

上海河南路中四三六號發行

◀氣象▶

徐家匯天文台報告、昨日天晴、天氣方向西北西向風、因颱風已迫近台灣、致有小雨、氣壓平定、溫度最高九十二・三度、最低七十八・四度、預測今日天晴、本地海濱及東海有東風、將中國海在發展中之颱風有向西週天、山東風熱劣、天氣不定、

船期

◀昨日進口船輪

船名	來處
招商	北
三北	古和
太古	古和
太古	怡和
寧波	長江
寧波	長江
寧波	長江
[illegible]	日本
天津	興州
江天	沙昌和
新寧	紹生和
新寧	武長源

◀內海出口船期

日	公司	船名	往
十一日	商北	天興	[illegible]
十一日	招古	江紹	京
十一日	三和	寧京	和
十一日	寧古	新北沙	新
[illegible]	[illegible]	[illegible]	[illegible]

▲外洋出口船期

日	船名	往
七日	項將	[illegible]
八日	亞大斯	[illegible]
一日	胃利	[illegible]
[illegible]	[illegible]	[illegible]

感謝　鍾拱辰醫學博士
[illegible]

二十年八月九日 AUG. 9, 1931.
每逢星期日隨時報附送
第七百六十五號

時報畫刊

九句史良

徵求國際國家地方社會紀事，名人，閨秀，科學，體育，遊藝，時裝，美術，考古，遊覽，古跡，名勝，風俗，人種，動植物以及種種珍奇軼異照片，凡足以增閱者之興趣者，本報異常歡迎，酬金從優，其有必須寄回之照片，請於背後寫明住址，以便檢還。

大江南北大水爲患兩江體育家以無畏精神躍入水 馬勿朱女誠劉連元黃福民李瑞芬（陳昺德）

Students of Lian-kiang Athletic School, jumping high to the water.

杭州女游泳家黃妙𡟯女士（徐露池）

Miss Hwang Miao-huan, an expert swimmer of Hangchow.

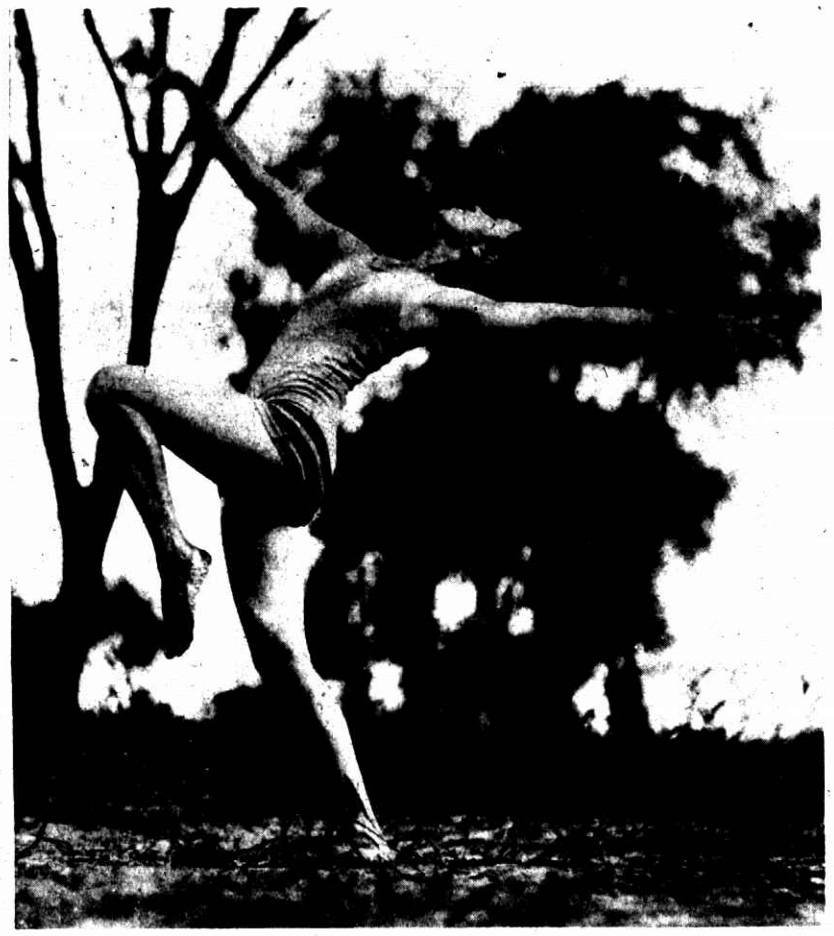

兩江李瑞芬女士之柔軟舞（陳昺德）

A fine dance by Miss Le Sui-fung of Lian-kiang Athletic School.

月下 大水中之兩江女生（陳昺德）

Under the brilliant moonlight.

兩江翟連元柔軟舞（陳昺德）

Miss Ti Lien-yuen of Lian-kiang.

滬江大學羅豐林女士（逢葉金鳴偉）

Miss Lu Wei-lin of Shanghai Univ.

貞淑朱貞純蕭明靜龔卞而上中女一平北

Misses Kung Chin-min, Shiao Chen-tsun & Chu Shu-tsun （魏守忠）

北平一女中本屆高中畢業生伐素芬朱淑貞蕭
純貞蕭靜明 （魏守忠）

Graduates of the class of 1931 of the 1st Middle School for Girls, Peiping.

北平一女中朱淑貞蕭純貞（魏守忠）

Misses Chu Shu-tsun & Shiao Chen-tsun.

留德醫學博士 吳鐵梅
專治兒科內科病症
診所 威海衛路靜安別墅（慕爾鳴路西首新屋）一二八號 電話三六〇五八號

上海
汪裕泰茶號
紅綠花茶 製法清潔
物美價廉 中外馳名

南京路
冠真照相
用料高貴
出品美術
取價平允
使君滿意

成都蜀新絲織廠出品
川綢
蜀錦被面
品質優良 精工織造 中西服式 一應咸宜
蜀錦被面 精緻雅觀 價廉物美 國產第一
批發處 內記益安路底生界未

念分鐘一元

每句鐘三元

分站八處　新車百輛　無論何地　隨招隨到

美術照相　定價低廉
沖晒放大　精美迅速
照相材料　應有盡有

雪鴻照相館

地址　靜安寺路靜安寺對面　電話三五〇七三

全新男女結婚禮服出租

天福洋服公司　另備詳章函索即寄

禮帽禮服衫及零件波紗一應俱備

地址　北四川路老靶子路西一大一洋房　一路六路電車及一路公共汽車直達門口　●電話四四九一五

贈　中國美女裸體畫片

如蒙函索請附郵票三十四分立即快郵寄上裸體美女一套

上海北四川路西寶通路新新美術社

錢塘江濶之羅曼雯女士 (徐雁影)

Miss Lu Mei-wen of Hangchow.

陳昺德指導李維綸女士入水姿勢方法 (陳昺德)

Mr. P. T. Chen directs Miss W. L. Lee how to dive into the water.

先苦後甜

文潔先生玉照

語云「先苦後甜快活神仙」事業如是身體亦然君若身體不佳而又百藥無效自是苦不堪言但苟試服韋廉士紅色補丸苦可立去甜立來矣在今日億萬康强愉快之男女於未服此丸之前其體之壞其苦之深亦均如是即如文潔先生亦是此中之一且試看其健康史之始末爲何如也　文先生係江蘇徐州公安總局保安隊隊長其書云「鄙因辦書過度面黃肌瘦體弱神疲家母以爲從事活動或有裨補遂令供職警界不料督察防奸事甚繁重體乃愈見不支意亦無聊或適雖參苓雜進而功效毫無幸遇同事高君薦服韋廉士紅色補丸體始稍健於是耐心吞服終得百病消除自是健康愉快壯健勝常是則不能不感韋廉士紅色補丸之功也」　韋廉士紅色補丸爲天下馳名補血健腦聖藥男女咸宜各藥房均有出售或直向上海江西路四五一號韋廉士醫生藥局函購

特別警告

以身體健康之重要而欲節省數毫洋殊爲不智故凡遇經售家以影射紅丸兜售稱其「價賤而効相同」者妄語也愼勿置信必須堅持韋廉士紅色補丸眞正去病强身之靈藥

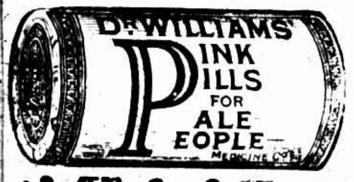

韋廉士大醫生
紅色補丸

青島名媛方秀琴女士 (蓬萊照相館)

Miss Fang Hsiu-chin of Tsingtao.

漢口大水城市均在水中此爲避水情形 (徐饗池)

The streets in Hankow was inundated by the recent flood.

愛國女校梁肖蘂女士 (偉儒金萊蓬)

Miss Liang Shiao-chun of Eliza Yate Memorial School.

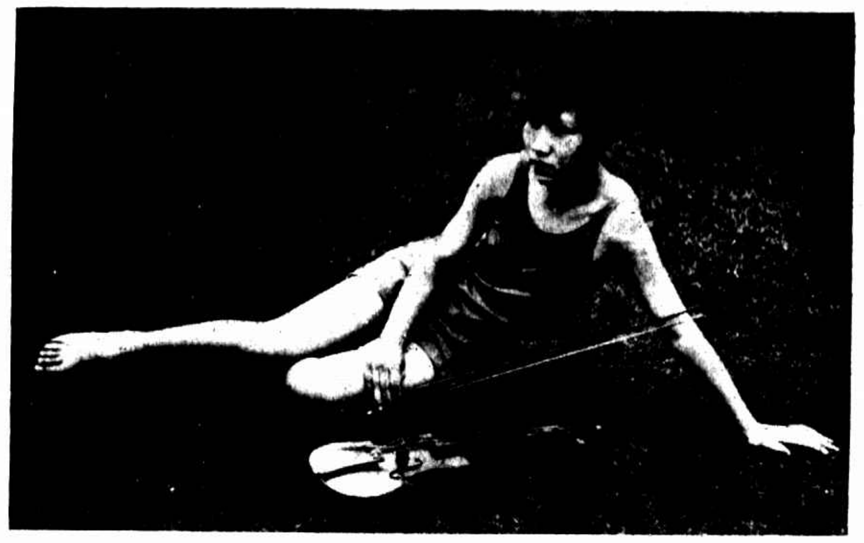

孫鐠安女士 (徐雁影)

Miss Sung Tsun-an.

蘇筱英女士 (華芳)

Miss Su Shiao-ying

兩江游泳隊(前)李瑞芳朱文誠吳曼哈呂玉珍黃福民(後)李敬文萬蓉陸雲翟連元

Swimming party of Lian-kiang Athletic School. (陳昺德)

周今覺之女公子周淑嫻女士前年在復旦大學法學院畢業得有文學士位 (徐傑)

Miss Chou Shu-yen, B. A., daughter of Mr. C. C. Chou, a famous stamp collector.

蘇州左總德女士 (王完白)

Miss Tso Tsoong-tei of Soochow.

滬江女生之健動運將麥季良余季玉郭鏡秋劉柳芹高麗華俞大絪 (王完白)

Expert athletes of Shanghai Univ.